南京新報

第七七六號

今日本報一張半售洋五分

內政部登記證警字第六號

經中華郵政登記認爲第二類新聞紙類

定報價目（函費在內）

區域／訂期	本埠	外埠日本	香港澳門	國外
一個月	一元五角	一元六角五分	二元一角	四元五角
半年	七元五角	八元四角	十一元一角	二十元五角
全年	十五元	十六元八角	二十一元二角	五十一元

附註 [illegible]

廣告刊費 [illegible]

社址：復興路一三五號

電話：編輯部二一七八四 營業部二一八六九

根據協定實行任務
日軍已進駐越南
南進政策中的第一聲

（中央社東京二十三日電）日本大本營陸海軍部、廿三日上午十一時發表稱、日越現地軍事當局、根據八月廿五日及三十日、日法兩國政府磋商之結果、於九月初旬來交涉軍事問題、九月二十二日下午四時卅分（日本時間）成立協定、故日陸海軍部隊、根據該協定、於二十三日開始進駐越南北部、當日軍部隊通過國境時、雖似曾發生若干紛爭、但可望今後能順利完成任務、

（中央社）據同盟社訊、進入越南之一部日軍、二十三日上午排除越軍之頑抗、刻正進出同登南方之高地、

【中央社】據同盟社華南前綫訊、日法成立進駐越南之協定後、日軍前綫部隊之一部、於二十二日對鎮南關南方國境越南軍同官面交進駐越南境內之通牒、但日軍於二十三日上午零時通過國境綫時、越南軍突無理發砲攻擊、表示挑釁之態度、日方爲自衛計、亦不得已而行使武力、於此遂與越南軍陷於不意之交戰狀態、又上午二時許、到達同登附近時、不僅遭遇更猛烈越南軍之挑釁、尤其當注目者、即爲越南軍突漠視國際道義、使用毒瓦斯、以圖阻止日軍之前進、而明確表示敵對之行爲、故日軍不得已而作遺憾之排擊、繼續進擊中、

【中央社香港二十三日電】據路透社海防電、昨夜深更、在同登方面、由於誤解日越協定而發生之兩軍紛爭、刻已告完全解決、

【中央社東京二十三日電】當日軍進駐越南時、因越南方面之誤解、致日越兩軍間在同登發生交綏、按同登地方、係沿桂省越南東京州國境、赴廣西鎮南關之越南方面街市、越南國境警備司令部之所在地、離諒山二十公里、河內同登鉄道之終點、歷來以東京廣西間之交通要衝稱著、事變爆發後、成爲援渝物資之所謂越桂路綫之中心地、由海防登陸、忙於輸送物資、附近無鹹山、有高山巍然聳立、同登街市、大半係高樓大廈之洋屋兵舍、

日越協定內容

【中央社東京二十三日電】日外務省廿三日上午十一時、發表日越交涉成立謂、「一、松岡外務大臣、曾於八月與法大使安利、在東京以友好精神、對解決中日事變、建設東亞新秩序爲目的之「法屬越南問題」作基礎的磋商、法方完全承認、予解決中日事變之日本陸海軍以在越南必須之軍事上之便利、又邇來在河內之日法當局、爲根據該磋商、就地作具體的決定起見、進行交涉、本月二十二日遂成立協定、」

【中央社東京廿三日電】據日本外務省情報部長之談話稱、日法談判經長時期之容忍、以自重之態度、終於到達妥協、關於法屬印度支那、日法間雖已成立諒解、但國境方面、其所以發生紛爭者、厥因越南方面之誤解所致、故余確信此種誤解最近經除去後、照原有之妥協而實行圓滿之和平、此次談判、爲日法兩國間在和平中進行者、即使他國如以若何攻擊、決不能移此文句之分毫、

【中央社東京二十三日電】日大本營海軍報道部課長大熊大佐、談及日法兩政府成立越南問題之協定如下、「吾人對此次日越交涉、已告妥協、陸海軍部隊、亦在和平聲中、進入越領、此在解決中日事變上、在建設新東亞之大業上、均獲有極大之進展、頗爲欣慰、更深謝在此項協定尙未成立以前、經八月以來、長期努力就地交涉之西原少將、及陸海空軍委員等一行、今後渝方之跳梁、及曲解日方眞意、以及第三國惡意宣傳等、均爲日方所不懼、日方決意根據所定之方針邁進」、

由漢啓碇返京
「海興」艦弋巡長江

【中央社漢口二十三日電】國府海興砲艦、奉命弋巡長江、於十五日到漢後、連日以來、分途拜訪武漢省市各機關、暨各民衆團體、茲以任務完畢、將返京復命、已於今晨起碇東下、

和建軍司令 張威明即日返防

【中央社】國府還都後、各地軍隊、憬悟抗戰之非、毅然來歸者、絡繹不絕、華北將領張威明路朝元統軍頗衆、年來在冀魯豫邊區駐守、自國府還都後、張氏奉委爲和平建國軍第廿四路軍司令後、特所屬軍隊力加整飭後、偕同副司令路朝元、率軍進剿各路匪共、卒使豫冀邊區多縣匪氛完全肅清、張路二氏、特聯袂來京晉謁汪主席、報告剿匪經過、汪主席對該軍擁護和平、力剿匪共之動勢、慰勉有加、張等并請當局派員點驗該軍、茲以公務完畢、擬於日內遄返防地、

國民政府令 九月廿三日

任命鞠清遠爲宣傳部參事、此令、

工商部商業司司長顧寶衡、另有任用、顧寶衡應免本職、此令、

任命顧寶衡爲工商部常務次長、此令、

行政院院長汪兆銘呈、據宣傳部部長林柏生呈、請任命朱赤子爲宣傳部視察、應照准、此令

法屬越南之地勢

【中央社】越南東京位於印度支那半島最北部、前擁東京灣、面對海南島、乃法屬印度支那一保護國、與法殖民地交趾支那柬埔寨、安南老撾同歸越南總督統治、爲越南主要輸出物米之產地、東京平野係從雲南流來之松該河泥土滯積而來者、其面積凡二萬五千平方里、土地肥沃、與交趾支那同爲法屬印度支那二大產米地、其每年產米一百八十萬噸、首府河內爲印度支那總督府所在地臨松該河右岸、有鐵道河船通海防、海防爲東京海港場、位於松該河河口、距海岸三十二公里、爲東京及雲南方面物資集散也、爲開發松該河及東京所不可缺少者、乃延長二百二十里之雲南鐵道、雲南路綫之輸送物資、亦爲日本要求禁絕滇越路之一原由也、

【中央社東京廿三日電】前任駐河內日總領事宗村牛生、頃對越南與重慶之重要性、以及日軍開入越南後之形勢、發表如下之談話、「日軍此次所開入之地、乃爲越南北部之東京地方、東京過去曾爲與中國交涉最密切之地點、在百年以前、法國尙未將越南置於支配下時、中國曾視東京與越南等地、爲藩屬或中國之屬國、而呼之爲越南、並收取進貢物、及至已隸於法國保護下之今日、中國固仍於越南保有其特種權益也、法當局對付中國、其態度與他國不同、其關係可謂「親戚」、至華僑之人數、實亦至多、亦稱交趾支那、規在總數約爲六十萬人、此等華僑、較之本地越南人、文化智識爲高、故能保持其優越地位、現在華僑在越南之產業、其經濟力、殊爲旺盛、由此可知中國在越南既有其密接關係、其影響自頗强大、故此次日軍之開入越境、自不可不取斷然之行動、除去越南之援渝性、實亦非易事也、中日事變勃發後、余曾在河內、目擊援渝物資之源源輸入渝境、余對此深爲切齒、至越南土民之民族性、必將歡迎日軍之進入越南、乃爲阻塞渝方殘存之唯一太平洋出路、以完全切斷其對海外貿易之交通綫、並使越南華僑放棄其對重慶之經濟上的援助、此點固極具有重大之意義也」、

日新任駐滬總領 崛內氏抵滬履新

【中央社上海二十三日電】日新任駐滬總領事崛內干城、於二十三日下午、乘大洋丸抵滬履新、同行者有駐漢總領事伊東隆治等、傅市長、各局局長暨各機關代表、均往輪埠歡迎、舊任三浦總領官、定二十六日離滬返國、二十三日午訪傅市長辭行、

日軍進駐越南後
渝方從此陷絕境
昆明混亂蔣大起恐慌
滬金融市場發生反應

擧棋不定、態度曖昧不明、惟今因西南路綫全被封鎖、渝方以缺乏外援、日趨崩潰、更促使華僑對國內與國際形勢、有明確之認識、而對和平之信念、日益堅强云、

【中央社香港廿三日電】此間所接渝方電訊、蔣介石自接獲日軍進駐越南消息後、惶張不知所措、尤以雲南方面之驚愕不安、最爲深刻、昆明刻已陷入大混亂狀況、

【中央社上海二十三日電】日軍進入越南消息抵滬後、金融市場首先發生反應、證劵價格下降、黃金再度上漲、而市告穩定之米市、將因滬防航運中斷而起變化、行駛滬防綫之太古、怡和公司稱、日內到海防無船期、將來能否照常通航、須視情形而定、惟此間一般人咸認日軍進入越南、渝方將受重大打擊、

紐約各界 異常衝動

【中央社紐約二十三日電】日軍進駐越南消息、予此間各方、以相當衝動、紐約各報廿三日晨刊、均以大字標題、刊載合衆社河內備電「日軍開入越南同登附近」云、然於詳報到達後、始知日軍此擧、乃根據日越協定、消息靈通人士、對於日越成立協定一事、認爲較所預料者爲穩健、

滬英商電車 工潮竟成僵局

【中央社上海二十三日電】英商上海電車公司全體工人發生罷工風潮、二十三日已第四天、各路電車、依然停駛、工方於二十三日午推代表與資方作二次談判、但結果資方對第一條、每月增加工資十五元之事、前次談判已允、每日增加工資一角、米貼每日一角五分、二十三日又允增加工資五分、連前一角五分、總計按日增加九元、第二條不得藉故開除工人、資方仍拒絕、第三條罷工期內工資照給、資方允發給二天、第四條勞資互惠條件、須定期談判、資方亦完全拒絕、以致談判仍無結果、工潮勢必僵持、一時頗難解決、

日越會談所獲成果
不容第三者干涉
萬一不免日決排除之

在華日本當局 發表談話

【中央社】關於日軍之進駐越南、日在華派遣軍當局、於二十三日下午四時、發表談話云、「日本前與法國間進行交涉、以期遮斷渝方之外援路線、結果殊爲圓滿、因之日本陸海空軍之一部、於二十三日上午零時、在友好的諒解之下、開始進駐北部越南、查此次日軍之進駐該地、僅屬結束中日事變之一種手段、法方當局、亦以好意諒解日本之眞意所在、故在二十二日下午四時三十分、交涉得告全部竣事、日軍遂在友好之空氣中、進駐該地、由法方當局如上的合作態度、援渝路綫之遮斷、及壓迫渝方之措置、自將有進一步之强化、在事變之處理過程中、係値得特別注意者、渝方之漠視并故意曲解此種事實、宣傳此事乃日本之侵略行爲、藉使發生國際糾紛、井以本問題爲中心、策動離間日法、日泰、及日德之關係、或實施一切可能之惡辣奸計、使引起英美之干涉、業已完全歸於徒勞矣、其望高喊無謂之抗戰、奔走抗日策動之渝方軍民、及海外華僑、此際正視現實、認識世界情勢之重大變化、加以三思反省也」、

日大本營報道部長 對記者團談話

【中央社東京二十三日電】日大本營陸軍報道部長松村大佐、對日軍進入越南問題、與記者團之間問答如次、

問　聞越南因日軍進入、發生若干紛爭、其地點究在何處、

答　紛爭發生於北部國境、龍州南部之同登、

問　爲避免紛爭起見、當局是否採取措置、

答　此次進入越南、係根據協定、日方極希望在和平聲中告成、加之就地日軍在開始進入越南時、已通告國境綫之越南部隊後、方開始行動、

問　紛爭究於何方引起、

答　自爲越南、日方因實行和平進軍、故盡量採用萬全辦法、但此次之就地協定、乃於迫及最後時間所成立、本來日法兩政府乃本友好的精神、擧行磋商、但經不喜確立東亞共榮圈而欲引起戰爭以妨礙之某某第三國際煽動結果、以致交涉遷延至今、日方擬盡力甚至使國境就地之日軍一兵一卒、明瞭成立交涉此項困難、吾以爲越南方亦如此、但越南方之命令終未徹底、黑夜中對日軍射擊、此誠爲遺憾、日方亦有數名受傷、但日方不欲擴大此紛爭計、當力謀最善辦法、今後越南漸將徹底明瞭、而此項紛爭不久富可平靜、日軍進軍、必能順利進行、

外省情報部長 對記者團談話

【中央社東京二十三日電】日外務省情報部長須磨、二十三日上午會見記者團、對越南問題作如次之對話、

問　二十三晨日軍開始開入越南北部東京區時、據多方面消息、謂越南軍曾行抵抗、其眞相如何、

答　日軍之開入、係根據日法政府間之談話及當地協定、且經通告越南當局後始行之、係在二十二日下午、日軍遵約開始開入北部越南國境、則爲二十三日晨、該國境附近事件、恐係越南當局之軍令達到國境地方之越南軍、爲時稍晚、此次日軍開入、係根據法本國政府及越南當局之會議而後行之、並非有侵略越南領土之意、故日方並不擬擴大事態、由於上述理由、故日方並不擬擴大事態、當局之軍令、如能徹底到達越南軍隊時、則國境附近之事件、當能迅速作就地的解決也、

進駐越南前線日軍 重視同登不祥事件

【中央社】據同盟社二十三日越南前線某地電、二十三日拂曉、在日法協定甫告成立、發生於邊境同登之日軍與越南軍間之衝突事件、該地日軍對之、因事件發生於日越當局間成立細目的諒解之後、認爲挽腕萬分之不祥事件、而越南軍對於爲建設東亞共榮圈先驅之日軍進駐部隊、竟採取背解之挑戰的武力抵抗、尤爲日軍所重視、故已抱「越南軍今後若仍繼續如此行動、則一切不祥事件之責任、當然應由越南方面負之」之見解、嚴重監視事態之推移、

星島英方又行非法
拘捕日僑六人
經日領抗議釋放四人

【中央社新加坡二十三日電】日駐星總領事豐田、今日上午赴總督府訪問代理總監華士巴格、對於非法拘捕日僑事件、尤其英官憲藐視國際法、侵入日本總領事館內、踏查家宅之不法行爲、並將篠崎囑託之保險箱上加貼封條等情、提出嚴重抗議、要求立即將被捕日僑釋放、

【中央社新加坡二十三日電】新加坡當局、今日上午已將被捕日僑四人釋放、至於篠崎及山川原子兩人、因有違反機密保護令之嫌、仍加以扣留、

【中央社星島二十二日電】星島當局二十二日發表、拘留日僑篠崎等數人、加以審訊、至於詳細情形、似尙待二十三日發表、

【中央社東京二十三日電】二十二日星嘉坡方面英國軍警所拘捕六名日僑事件、前同盟支局長小林、亦曾有此拘捕事件發生、故使日方朝野、極爲衝動、尤其被拘捕者、係日本總領事館館員、及拘捕時英軍警之橫暴行爲、以此後事態之如何推轉、深恐招致日英兩國間極重大之結果、故一般對此、極爲關心、査英國軍警逮捕篠崎囑託官時、英官憲侵入治外法權之總領事館內、且封鎖日方之金庫、似此等事實、不僅爲英國方面漠視國際公法之非法行爲、抑且係對日本方面之莫大侮辱行爲、即使因日本總領事館員有間諜嫌疑而被拘矣、以此過其蹂躪國際之信義、亦於日本方面不能容忍、故日政府極重視此事態、暫命駐新嘉坡總領事豐田、對新嘉坡政廳要求即刻釋放被拘之日僑、并預定判明詳細眞相後、對英政府正式提出嚴重抗議、値此盛傳英美共同使用新嘉坡軍港之際、其趨勢殊堪重視、

星島當局 拘捕日僑詳報

【中央社東京二十三日電】頃據日外務省、接得駐星島日領豐田、述及英當局非法拘捕日僑之詳電稱、英當局依照機密保護條令、以間諜嫌疑、先行逮捕日總領事館囑託篠崎氏、更繼之拘留與篠崎氏親友之山川姊妹、（一任華南銀行辦事員、一服務於貿易接洽所、）此外、並有篠崎氏宿舍擺飯店主人及經理、郵船公司傭人野竊氏等、迄今已查明拘捕日僑有六名、當篠崎氏被捕之際、英軍警曾謂、『我有物投汝、請來一次、』等語、至拘禁以後、則搜索總領事館內篠崎氏辦公處、要求提出機密文書、並開啓金庫、但經豐田總領拒絕後、英軍警即在金庫上貼以封印、揚長而去、

中央黨部廿三次 總理紀念週

【中央社】中國國民黨中央黨部、於九月二十三日上午九時、在該部大禮堂擧行第二十三次總理紀念週、到者、中央執監委員褚民誼、傅式說、王敏中、戴英夫、劉仰山、沈爾喬、胡蘭成、王漢良、暨各院部會人員、中央黨部全體工作同志等三百餘人、由秘書長褚民誼主席、行禮如儀後、并報告憲政實施委員會會議經過情形、至九時五十分禮成散會、

星加坡及澳洲 美將握使用權
英美間已有諒解可能

【中央社維希二十二日電】法外交部發言人、二十二日下午會見記者團時聲稱、據英國方面之情報、關於利用香港星加坡等太平洋上海軍根據地、英美兩國間、似已成立諒解、

【中央社紐約二十二日電】當其美加共同防衛委員會、成立之初、一般相信係專以强化大西洋岸之防備爲目的、然據邇後之情報稱、該委員會似不僅有關於大西洋方面、即太平洋方面亦在討論防備之列、又據二十日合衆社西雅圖電稱、該委員會專門委員六名、二十一日已自阿拉加至哥侖比亞河口、沿太平洋岸一帶之防備設施完畢、調查工作、故證明該委員會在太平洋方面開始活動、並將於最近作成調查報告、提交委員會云、

【中央社倫敦二十二日電】目下在華盛頓擧行中之英美澳三國會談、正在考慮共同使用星島軍港、頗引起各方注意、據當地消息靈通方面稱、英美兩國間、並在協議澳洲七海軍根據地供美海軍使用方案云云、一般人士以爲在此次會談成立之前、太平洋之軍事上情勢將有激變、故各方對此頗爲關注、

立法院八次週會

【本報訊】立法院於九月二十三日、上午十時在該院會議廳擧行第八次週會、到全體工作人員、主席秘書長胡澤吾領導行禮、並報告院務、繼由立法委員黃體濂講述民國以來之財政概況、十一時散會、

墨西哥令禁 外人漁業活動

【中央社紐約二十二日電】頃據紐約泰晤士報二十二日墨西哥電稱、墨西哥大總統二十二日頒令、世界有名之墨西哥漁場、今後僅爲墨西哥人獨佔事業、禁止活躍於墨西哥漁場之日人漁業、此項命令、顯然爲美方之壓迫行動、此間有力美人論傳墨西哥此次所取之措置、閱爲將從事漁業活動之外籍漁船、綜勢力排出大陸之積極建設的措置、

滬孤軍營糾紛 即可圓滿解決

【中央社上海二十三日電】膠州路孤軍營之糾紛事件、經工部局副總辦何德奎出任調停、事態漸趨和緩、該局情報處發表報告略稱、二十二日下午二時左右、工部局購辦大批食物、派人送至孤軍營、目下情形頗稱平靜、可望於日內圓滿解決、

日小林特使 赴萬隆小憩

【中央社巴達維亞二十二日電】日本小林使節、定於荷印會談第二週末二十二日左右暫作小憩、首次會談頗爲順利、刻已赴避暑勝地萬隆、聞在第一週中、僅於十六日開第一次會談、交涉極爲順利、但爲歐洲及遠東之國際情勢變化逐漸影響、衆料第三週會談交涉、將入相當緊張階段、

越南軍屈伏繳械
越方指揮官戰死同登

【中央社東京二十三日電】日大本營陸軍報道部頃公佈稱、「今晨在同登附近、不法抵抗根據日越間協定開始進駐之日軍之越軍、至上午十一時、已告屈伏、因此日方亦停止戰鬥行動、已將上項越軍之武裝解除、」

【中央社海防二十三日電】據越南當局聲稱、同登附近之越軍指揮官羅培馬中校、已在今晨之紛擾事件中戰死、日方西原少將等、對此不幸之犧牲者、甚表哀悼、

社論　上海的工潮

最近這幾天來，上海連續發生了幾件罷工風潮，其中尤以英商電車公司的全體工人聯合罷工，形勢最爲嚴重。其次，是英商公共汽車公司的勞資談判，目下已臨到最後階段，雙方就要開始短兵相接了。這兩件工潮都與英國資本家直接有關，如果強調地說明工潮之發生含有反英的意義，亦無不可。另外一件是徐重道國藥號暨十三家支店的全體職工因生活程度高漲，而發生的改善待遇運動，這一個運動，由於資方之無誠意和勞方之迫於生計，也有馬上化成罷工事件的可能。

這幾件工潮的醞釀和爆發，在現階段上的意義是異常重大，我們不能不重視它的發展。

第一，我們要鄭重的指出目前上海工潮的洶湧，是若干年來中國勞工在洋商資本家高壓下求取解放的一種最高覺悟性之表示，由於此種前進意識之集聚，由於此一風潮之誘發，有將中國勞工羣衆的爭取本身利益的鬥爭，導入一個正確範圍，而展開一個堂堂的反外人剝削勢力的鬥爭的絕對可能性。因此，對於英商企業部門工潮之爆發，我們應該將它看作中國覺悟的勞工羣衆反英運動之開端；我們更須深切的認識，在此次工潮中，中國的勞工羣衆已經首先替我們揭起反英的旗幟了！

第二，我們同樣地要鄭重的指出此次工潮在現階段上的意義的另一面，喚起社會的注意。「焦土抗戰」以來，至於今日，眞的成了無土不焦的殘破局面，一切秩序均被破壞，一切生產均告停止，物價暴漲，生活指數日高，蓋以投機者之操縱居奇，和租界當局的捐稅剝削，遂將上海租界造成一個沒有秩序的畸形社會，終於陷入空前的大混亂，除一般特殊階級的譎亂份子而外，很少有人能夠衣食兩全的。在這種狀態裏生活着的薪給階級中人，尤其是站在最前線的勞工羣衆，更感到生活之不易維持，而受着饑寒的無情侵襲。由這裏我們可以明顯的看出一點，就是「焦土抗戰」的結果，使國民經濟完全破了產，而在外人管理的租界中則呈露一種不均勻的狀態，普通人是難於生活的，已經失去了生存的保障。換句話說，「焦土抗戰」的結果正與他們的「建國」口號相反，其作用適足以使國破民窮，不能生活，而首先受到這種痛苦的便是寄人籬下的勞工羣衆。此次上海工潮之蓬勃，乃「焦土抗戰」所造成的惡果一種有力的反映，無異在告訴我們盲目抗戰的結果非但使人破家蕩產，無以爲生，即使賣盡氣力，事實上也不能夠維持一家老小的生活了。因此，對於此次工潮之發生，我們應當將它看作不滿現狀的一種表示，它是代表着成千成萬的不能生活的民衆向重慶示威的一聲吶喊！我們更須認識清楚，由於這一次工潮的勃發，上海的勞工羣衆的陣線將由此趨於統一，集中力量，而在新的市總工會的指導下爭取這一生存鬥爭的勝利，這是毫無疑義的。

基於上述，我們切盼上海市總工會不要放棄本身的職責，要好好的領導起這一個工人運動。同時，爲未雨綢繆計，更宜強化各業工會的組織，使他們能在齊一的步伐下共同前進，嚴防惡化份子混入，而求力量之集中。

我們重視此次上海工潮的發展，我們也在期待着上海工友們的勝利消息之到來！（n）

德義西三巨頭將聚首 商總攻英倫計劃
義機猛烈轟炸埃及各要地

【中央社羅馬二十二日電】德外長里賓特洛甫、二十二日赴威尼斯宮謁墨索里尼首相、昨長時間懇談、是時義外長齊亞諾亦在座、繼之德外長即乘下午六時之快車首途歸國、故最近盛傳希特勒、墨索里尼、及弗朗哥三巨頭、將正式決定三國對英多季總攻之軸心國作戰計劃、

【中央社雅典二十三日電】據海通訊、昨晨埃及亞歷山大利亞港、復被義空軍轟炸、所受損失不詳、

【中央社羅馬二十二日電】義大利軍司令部發表、㊀義大利空軍冒敵地上猛烈砲火、轟炸瑪爾納、馬德爾之軍事設施、及該地東方機場厄爾達巴車站兵營等、㊁另一空軍部隊轟炸亞歷山大里亞敵海軍根據地、㊂又一部隊襲擊海法、該地貯油庫收新製油工廠、均中彈起火、㊃紅海方面我機轟炸敵巡洋艦驅逐艦所護衛之商船隊、其中二艘受創頗重、

【中央社羅馬二十三日電】據海通訊、「斯丹芬尼新聞社」特別訪員報告稱、義大利空軍、於昨日又復往馬爾泰島米卡巴飛機場轟炸、該場飛機棚及修理機械廠、皆被投彈、並於同時着火焚燒、火光熊熊、於海上五十哩之距離可見、此次義空軍、均安然飛返原防、

、於今午由驅逐機保護下、飛往英格蘭島南部、作軍事偵察、獲得有價值之照片多幀、德偵察機並於英格蘭南部數處、向軍事目標投彈轟炸、

英艦鄧地號被德潛艇擊沉

【中央社瑞典京城二十三日電】據海通訊、昨日英國海軍當局宣稱、英砲艦「鄧地號」一艘、載重一千〇六十噸、被德潛水艇擊沉、「鄧地號」砲艦係於一九三二年下水、其速率十六・五海哩、艦上裝置十・六生的砲二尊、四・七生的砲四尊、機槍十挺、並裝置特種掃雷設備、

英機空襲德京柏林

【中央社柏林二十三日電】英機二十三日拂曉、飛襲柏林、歷二小時二十分之久、始發出解除警報、英機穿越高射砲彈、盤旋柏林上空、投下炸彈、損害不詳、

里賓特洛甫返德 備受義官方歡送

【中央社羅馬廿三日電】據海通訊、德外長里賓特洛甫、於昨日下午六時、由羅馬乘專車遄返柏林、義外長齊亞諾、德駐義大使暨義外部高級官員、匈駐義公使、及新聞記者多人、均到站送別、於車離站時之一刹那、歡送者均歡呼致祝、途中及車站皆飄揚德義兩國旗幟、

德機四襲倫敦 鬧市變爲火場

【中央社倫敦二十二日電】德機二十二日晨四度空襲英倫、尤以夜襲最爲猛烈、德機均以二百乃至三百架編成隊伍、飛至英倫上空、投下巨彈、市中心及威士敦達地區各處、起火甚烈、是日德長距離砲、亦在上午十一時兩度砲擊多維爾港、巨彈多枚、爆發於多維爾地帶、

【中央社瑞典京城二十三日電】據海通訊、據倫敦報告稱、昨夕德轟炸機第三次發現於倫敦上空、於夕陽西下之際、倫敦即發出警報、行人皆避入防空壕、路上行人絕跡、於緊急警報發放後、即聞第一炸彈落於市之南部熱鬧街肆、狗島之船塢建築附近皆被炸、更見多處起火燃燒極烈、

【中央社柏林二十二日電】德航空司令部二十二日發表㊀我潛艇數艘、擊沉敵商船十六艘、（共九萬七千噸）、連同二十日擊沉者、則共爲十七萬六千噸、㊁我機二十一日繼續襲英、轟炸中心仍爲倫敦、該市之中心區、及泰晤士河岸重要軍事目標、均遭猛炸、納爾亞爾巴、多克及威斯敦達等地亦中彈起火、

【中央社柏林二十三日電】據海通訊、德國亨克爾式機

柏林人士評論 德義會談意義

【中央社柏林二十三日電】據海通訊、柏林消息靈通方面人士、對此次德外長里賓特洛甫前赴羅馬談判、咸作以下之批評、衆謂、義相墨索里尼與德外長里賓特洛甫之第三次談判、係具有重要性、蓋該談判、爲討論重要政治問題、里賓特洛甫此行共經四日之久、而對英作戰之新階段、業已開始、衆料外交方面、將有新的活動、里賓特洛甫於返抵柏林後、復將與西班牙之內長蘇納會談、蘇納之報聘德京、對軸心國家、亦休戚相關、而對歐洲及非洲之新規定、有極大關係、西班牙當不致袖手旁觀其歷代之世仇英國、被德義攻擊、以過去數日西班牙報紙之言論、當可知西班牙對此次戰爭之態度、柏林人士咸認爲、西國必對戰爭有所表示、此次羅馬談判、不僅論及政治問題、而對於戰勝英國之後的必要措施、亦經論及、軸心國家對此事、俱有極明瞭之諒解、對巴爾幹問題及多瑙河問題、於此次談判中、皆經詳細討論、德義雙方、對目下及未來情勢、皆有諒解、

【中央社柏林二十三日電】據海通訊、今日此間「愛斯委國民新聞報」載稱、德外長里賓特洛甫、此次出席羅馬之德義會談、更增進軸心國家相互間關係、該會談之重要事項、當以應付此次戰爭爲主題、但値得注意者、即以羅馬之會議、與一九三九年里賓特洛甫與齊亞諾於米蘭之談判、適爲德義締結同盟之際、該報紙並載稱、該談判中關於軍事行動、並不予敵人事先知道、非待時期成熟後、方可佈露、即去年米蘭所締結條約之重要內容、迄今尙未能得悉、

法外交部亦承認 特戈爾活動甚力

【中央社維希二十二日電】倫敦特戈爾政權、最近對法屬各地之活動、愈呈活躍、二十二日法國外交部發言人、亦承認其事實、并稱、「特戈爾政權之宣傳活動、已漸趨積極化、摩洛哥等非洲各地、頗引起若干事件、達荷美、多哥蘭兩地、目下現狀不明、其他各地、已恢復原狀、仍確保於我屬下」、

德教育部長 抵佛羅棱薩

【中央社羅馬廿三日電】據海通訊、德國教育部長羅斯特、於昨晚行抵佛羅棱薩、義大利教育部長波塔及黑衣黨代表多人、義大利民衆、及義軍均到站歡迎、

德冬賑捐款 成績昭著

【中央社柏林二十三日電】據海通訊、據政府發表報告稱、九月八日舉行冬賑、共捐得二千零五十一萬二千零九十二馬克、

德釋放 比俘虜

【中央社白魯塞爾廿三日電】據海通訊、被德軍俘虜之比利時軍士、現已由德境俘虜營中、返抵盎凡爾斯、據紅十字會宣稱、於德比戰爭時、有比軍六四〇人流亡瑞士、該批俘虜之釋放、依國際公法規定須得兩交戰國之許可、方可釋放、

美蘇接近聲中之蘇俄
徐蘇中

（續）

但是蘇俄還有一點放心不下，就是東方的中日和西方的英德，雖然都拖下了水，可是美洲方面，還有一個實力雄厚的美國，在那裏隔岸觀火，一天一天的膨漲勢力，他第三步驟因此還不能算是成功。

不料，天下竟有如此的巧人，美國和蘇俄接近的消息，居然一天熱鬧似一天，美國對於日本，禁運石油鋼鐵，對於蘇俄則有余取余求不爾瑕疵的模樣，曼蘇斯基和美國當軸談判的內容，雖然沒有公開，大概總在暗送秋波吧。

就以往的情形說，美國對於蘇俄，是和英國對蘇俄，一樣的表示頭痛，主義不同，人民情感的惡劣，經濟關係的淺薄，都是兩國間疏遠的原因，這次接近的理由，是因爲雙方都不懷好意，在蘇俄呢，他覺得日本國力量還不够牽制日本，想利用美國援助重慶，增強對日本的壓迫，最好是日美兩國也在太平洋來一下，好從旁看看風頭，像波蘭那樣的利益再幷一點，在美國呢，雄才大略的羅斯福，一向抱着大海軍主義，他看到大英帝國快要沒落，想做英國財產的繼承者，他希望英德戰爭能够持久的打下去，好讓他從容不迫的於中取利，使大英帝國海外的資源和市場，漸漸入於他的囊橐之中，可是太平洋西岸的日本，也是想做英國財產繼承者的日本在中國事變中，雖然消耗了相當的力量，但是海軍力量並沒有消耗，仍然能與美國抗衡，因此美國策略，一方援助重慶牽制日本，以維持門戶開放政策，一方是拉攏蘇俄威脅日本，間接還可以拆開俄德連繫，幫助英國。

但是，俄國如此打算，美國也如此打算，日本就甘心坐以待斃嗎，他難道不能聯合蘇俄對付美國嗎，我們知道，日本自明治維新以來，政策向分南進和北進兩派，聯俄南進是伊藤博文所主張的，北進就是桂太郎一派所主張的大陸政策，後來北進政策得到軍部的支持，南進派就失敗了，然而海軍方面仍是主張南進的，自從歐洲戰事發生，南進派逐漸抬頭，尤其是美國最近對日禁運石油，及重要軍需材料，使日本朝野更感到南進的需要，他們現已公然把南洋劃入東亞共榮圈，想從荷印方面得着石油橡皮和鐵錫的接濟，日本旣然南進，那聯俄之事，是當然是意中事，所以近日改派建川中將使俄，全國報紙都鼓吹日蘇妥協，這樣一來，蘇俄眞成爲天之驕子，天下英雄盡入彀中，第三步驟，可算有十分之七八成功了（未完）

心臟病特效藥
預防腦充血（中風）
延年益壽返老還童
强心藥茶
原名（養命補心湯）
每包定價三元六角
四川『強心藥茶』原名養命補心湯。係中國古有祕方。用人參及多種名貴國藥飲片來合成。分量準確。藥心和平。均由醫學專家廠密監定。主治心力虛弱，心跳氣急，心內苦悶。心口氣痛，心神不安，心臟肥大，血脈不和，血管硬化，血壓過高，頭暈目眩，耳鳴，頭痛，健忘，失眠，神經衰弱，脚氣浮腫，症均有藥到回春之妙，如勞心過度之人及體肥心弱者，或元氣衰收之年。均宜常服此茶。以之增進心力。培養元氣。監健精神。大有却病延年之功
上海四川藥行發行
南京經理 中美西藥房
地址中華路府東街
昇洲藥房新中央及太和藥房均售

補腦賢丁
一般記弱
補劑權威 盛行十年名書世界
善治因腦弱腎虧遺精而起衰弱症
滋補力大 推動力速
各藥房均售
如遇南京藥房貨缺時可向上海鄭購
惠批發處 華美 康勤 濟華堂
遠東總經理上海魯吉行

明星香水！香水明星！
上海明星香水廠出品
日月肥皂
日月肥皂亮晶晶
洗衣沐浴香噴噴
家家愛用
南京總經理 合興號
地址：中華路金沙井七號
經銷處中華西門公園號

上海信誼化學製藥廠
本號茲承上海信誼化學製藥廠委託經銷長命牌各種出品良藥茲擇于九月廿五日開幕 恭請各界惠臨指教
南京合興華洋雜貨號 西藥部謹啓
地址中華路金沙井七號
南京合興西藥部及各大藥房均售
B1711

NEO-SYPHARSAN
(NEO-ARSPHENAMINE)

新惜花散
譽滿全國之療梅聖劑
楊樹勳博士監製
效力準確安全可靠爲全國醫師所公認與舶來品比較有過之無不及當此西貨飛漲時期國人大可不必依賴舶來品而採用此種有效之國藥目的爲減輕病家負担挽回漏巵非爲牟利也
製造者楊氏化學治療研究所
總經理上海信誼化學製藥廠

杭州和記綢緞公司
明日開幕
地址 中華路市立商場
B1713

參謀本部陸地測量籌備處附設製圖印刷人員養成所招生
一、宗旨 以養成初級繪圖印刷人員爲宗旨 二、名額 暫定二十名 三、資格 初中畢業或有同等學力之男生年齡在十六歲以上二十二歲以下者 四、修業年限 暫定爲六個月 五、考試課目 黨義、國文、數學、（算術、代數、幾何、平面三角）、理化、幾何畫、本國地理、外國文（日文或英文）、口試、體格檢查 六、待遇 一律通學學費免收每月並酌給津貼五元修業期滿成績合格者分別呈部以少尉階級委用 七、報名日期 自九月十六日起至九月二十五日止 八、報名地點 珠江路珍珠橋東首參謀本部陸地測量籌備處 九、報名費 報名費一元應試與否概不退還 十、考試日期及地點 報名截止後三日內揭示 十一、簡章 本所備有簡章要者來處索取
B1665

南京市政府 首都警察廳 通告 工字第　號
查本市各道路陰井鐵蓋邇來常被偷竊於車輛行人均有妨礙合行通告本市各鐵舖業主等知悉此後有將陰井鐵蓋攜來出售者應即扭交崗警帶案法辦如敢私自承買一經查出即以收贓論科仰各該業主一體遵照毋稍玩忽致干未便特此通告
市長 蔡培 總監 申振綱
中華民國二十九年九月　日
B1704

中國華文打字修理傳習所招生
自國府還都文化勃興華文打字機爲科學管理文化輔助之利器各級機關銀行公司及律師會計師等無不樂於採用惟因修理人材缺乏致有英雄無用武之地敝所有承心人士之資助特創設華文打字修理二科務使每一個學員瞭解各式華文打字機之原理構造方法應用與自能修折而養成專門人材以供社會需要學成保荐職業有志學習者請速報名（另備簡章函索即寄）報名處朱雀路四十九號 中國華文打字修理傳習所啓
B1694

姚寶書等啓事
啓者寶書等有坐落本京復興路六七〇・六七二號房地產東至復興路西至官巷南至慧月居北至官巷及賈姓屋面積一畝二分二釐七毫四絲今因出賣與吉長清管業所有原領前市土地局三字第七二八號所有權狀及第三區第一四六〇（一）分段圖各一件已於事變時遺失本產確係祖遺已產并未以該項圖狀爲抵押典賣及擔保債務一切情事特此登報一月聲明遺失作廢如對本啓事有異議者請於登報期內提出理由及證明文件向本市地政局聲明過期無效此啓 姚寶書 實乾 同啓
B1390

日華中青年代表團

昨晉謁社會部長丁默邨 相互闡述友善合作理論

【本報訊】日本華中青年爲推動興亞之時代巨輪，努力於使命之貫澈，特於前昨二日，在南京日本青年會，召集上海、武漢、南京、蕪湖、蚌埠、鎮江、蘇州、杭州，以及安慶等各地青年，舉行華中日本青年聯絡會議，昨日上午十時，該代表團由南京日本青年會常務理事鈴木善一氏，領導晉謁國民政府社會部部長丁默邨，當由丁部長親自延見，並作一小時交換意見之懇談，席間雙方對於中日友善合作，在理論上頗有闡發，至十一時許，該代表團始欣然辭別，茲錄丁部長答詞如次，略謂，今天承蒙各位代表光臨本部，感覺非常榮幸，中日友善合作，乃是偉大事業，要使其進行順利，發展迅迅，中日雙方人士，必多多接觸，增進瞭解，自能發生效力，今天見到各位青年代表，使本席獲一聆教機關，忻慰萬分，中日雙方政府，對於友善合作之道，早已具有確定的認識和堅決的信仰，不過中日民間或許尚未能有透徹之瞭解，關於此點，領導雙方民衆之中日人士，還須作更進一步之努力，青年是民間的中堅份子，同時又是民間的領導份子，所以盼望各位亦能作進一步之貢獻，各位希望中日兩國青年，攜手進行，本席亦表深切同感，因中日兩國青年，如在思想上，感情上，協調和諧，對於中日友善合作前途，必有莫大幫助，貴國青年，擬發起中日青年會議，中國青年，亦必誠懇歡迎，樂於參加，本席於今年六月間曾一度到貴國觀光，貴國上下通力合作，發揚建設精神，深爲敬佩，特別對於社會建設，處處表現有組織，有秩序，印象至今不能磨滅，本席返國以後，忽然感悟我們總理孫先生的建國方略，其中分三大部份，即物質建設，心理建設與社會建設，貴國雖無類此之學說闡明，但是貴國一切設施，無形中與建國方略都相吻合，把物質建設，心理建設，社會建設配合起來，同時輔助推動，乃得造就良好成績，兀立東亞，昂然成爲現在世界上第一等強國，因爲以社會建設輔助心理建設，以社會建設推動物質建設，實屬必然，中國必須如是，方有希望進步，才能逐漸成爲現代國家，社會部是担任社會建設兼及心理建設的工作的機構，在日本方面亦是居於代表，各位青年是居於社會建設和心理建設的中心地位的，所以盼望各位對於中國的社會建設工作，心理建設工作亦能予以幫助，最後特別仰盼各位，請把中國人民友善合作的意思，傳達給貴國民間，同時把貴國的精神散播在中國，庶幾更易促進中日合作大業，今天對於各位遠道蒞京，本席未能殷勤款待，深覺抱歉，各位能夠不吝賜教，尤甚感謝，

積極疏通來源 嚴禁提高售價

邇來米價漲風又熾，二十三日賑運到食米一千石，米及新稻一千五百餘石，米價每石仍高漲一元餘，揆其原因，仍係供不應求，現市政當局，爲穩定售價，連日與有關當局磋商，竭力疏通來源，俾米糧能大量源源運京，一面嚴禁擅自提高售價，以維民食

商整會 設立下關辦事處

市商會整委會，爲便利下關區各會員接洽商務起見，經第三次常務會議議決，設立下關辦事處，並推委員朱菊山，陳家禮二人爲正副主任，茲悉朱陳二君，臨正積極籌備，勘覓適當處址，於本星期內，可望正式成立，

安田畫展結束

中日文化協會五次常會

日本南畫家安田半圃先生在中日文化協會舉行畫展，前後三日，各界前往參觀者達千餘人，各院部會長官前往定購一空，向隅者亦頗不少，據該邦人士云，安田之南畫，在日確有相當地位，故成績甚佳，該畫展已於廿三日結束，文化協會定廿四日下午六時宴請安田先生藉表敬佩，並聞該會並於是日下午四時，召開第五次常務理事會議，通知已發出，該會定於雙十節舉行會所落成典禮，刻正籌備，屆時定有一番熱鬧也，

華北武漢影展第二日 政府要人多往參觀

中央電訊社，中華日報，及本報聯合主辦之華北武漢旅行攝影展覽會，自二十二日起，假本京建康路中華留日同學會揭幕以來，中外人士前往參觀者，絡繹不絕，前二十三日到有政府長官如行政院高等顧問廉隅，行政院祕書長陳濟成，司法行政部長李聖五等，暨各界來賓約三百餘人，該會作品計有二百件，均係攝影記者何章，薛迪蔚，俞正變等先後至武漢，五台山，太原，北京，天津，濟南等地致祭時沿途所攝，分列六室陳列，置身其中，不啻親領各地風光，頗獲各界好評，被各界訂購者，亦已有五十餘件之多，聞該會展覽時，爲每日上午八時至下午五時，原定本月底截止，惟必要時，將予以延長云，

市府籌闢住宅區 蔡培親往察勘

本京自國府還都以來，人口日增，對於住宅區之增闢，實爲刻不容緩，市長蔡培有鑒及此，飭主管機關積極規劃，業經地政局選定清涼山，古林寺附近地段，擬闢爲住宅區，市長局長曾親自於（二十二日）清晨冒雨前往該處詳細察勘，認爲闢作住宅區頗爲相宜，已責成地政局趕速籌劃一切工程設計，俾於最近期內實現，

商會代徵營業稅 先行試辦一年

京市各種營業稅，自下月一日起，由商整會代征一事，大體已經決定，先行試辦一年，如成績優良，則繼續辦理，茲悉該會另設一代徵所，專司其事，刻正通盤籌劃中，對於人事問題，遴選更爲慎重，務須熟諳各業詳情而又廉明可靠之人材，以期達到手續簡便而稅收有增，各方均沾利益之目的，

日司法界來華考察

國府還都以來，對於各項設施，積極推進，不遺餘力，日本司法界，爰於本月間，派由東京刑事地方裁判所檢事田中，關長木等，暨判事菊池，三宅，鈴木，古川，江橋，石田，倉橋等十人，來華考察，於本月二十日晚抵京，翌晨往司法行政部，謁見李聖五部長，下午往司法院，謁見溫宗堯院長，即夕由溫院長李部長，爲田中氏等一行洗塵，並邀請我國司法機關各官長，草鹿，岩城兩調查官，及金子領事等作陪，中日兩國法界名宿，聚集一堂，席間觥籌交錯，賓主盡歡，二十二日晚，復由日大使館參事日高，日總領事花輪，宴請我國司法當局及田中氏等於東亞俱樂部，以作兩國間友誼上之酬酢，

工商部縝密研討 振興工商方針

自國民政府改組以還，迄已半載，各地工商業，莫不突飛猛晉，國際貿易，亦現蓬勃之象，然終因軍興時，受損過重，除京滬及其他各大商埠，恢復較易，市情已趨正常外，內地各縣工商業，尚在努力復甦中，工商部長梅思平，有鑒於斯，爲謀工商振興起見，經召集所屬高級職員，作非正式之研討，因茲事頗關重要，非縝密週詳，不足以使工商振興，現該部對振興工商事宜，交由研究室專司其事，聞必要時將延聘專家共同襄助，

揚子鎬利駁運公司 趙公謹任董事長

【本報訊】負發展長江航駁業務之揚子鎬利駁運公司，於日前假東亞俱樂部，在交通部，興亞院，特務機關，碇舶司令部等中日機關監視下，舉開股東大會，產生新任董事監事十名，中日各半，并由理事會公推趙公謹爲董事長，負責處理該公司一切事務，茲悉新任董事長趙公謹，已於昨日下午由前任常務董事增谷氏，陪同前往視事，并召集該公司中日役員訓話，大意勉勗同仁努力從公，俾揚子江航運得獲長足之進展，間接華中各地，因商品運輸之便利，使商業恢復事變前之繁榮云云，訓話後，當召見各系組主要人員，垂詢公司內業務概況，聞該公司經此番增資改組後，對長江各重要港口，擬漸次增置分公司或出張所，俾內地出產品得與各地商品，兩得其益云，

京市城關注射 本月底截止

【本報訊】京市衛生局，舉辦二十九年第二次防疫注射，雖已截止，近據查報，上海，蘇州，鎮江，揚州等處，疫癘橫行，尚未全滅，故將原有中山，水西，挹江，中華等四城注射處，再繼續至九月三十日爲止，凡外來旅客，一律須經過城門注射，始准入城，以防疫菌傳播，茲悉該局除分別通知有關各機關查照外，并致函各區公所查照云，

南京情調

獻曝先生主編

茶葉店在南京

斌

（九）

—淨貨—

茶葉店把「毛茶」買來，第一步手續，就要「打火」，「打火」的方法，是把「毛茶」放成一個圈子的四面，當中有炭火，使這火力達到四週，看天氣的陰晴和乾濕，決定翻身的次數，大概普通總在三四次，當打好火的茶葉，就可以拿出來。第二步須把它「封」起來，免得茶葉香味走失。第三步就是「揀」了，「揀」茶葉的工作，也是南京婦女的副業之一，她們所揀的分類，一種名「二六」，是茶葉中的枯葉，一種是未長成的嫩尖，名「嘴子」，還有一種，就是純淨的茶葉。她們這一般揀茶的女工，每天的工作，每天除固定須要「揀」的斤數外，多「揀」的分量，就可以按照分量給價，在熟練的女工們，在一天裏，也能賺到半元之譜，所以現在揀茶的女工，人數也在千名以上哩！由她們把揀的手續完畢，再打一次火，就成爲淨貨了，打這一次火的用意，因爲在揀的時候，恐怕受了空氣的濕潤，沾了潮氣，就不能保存長久。同時多打一次火，再封存起來，並且還能增加香味，這也是他們顧慮周到之處。

—配合—

對於茶葉的配合，裏面有好多的研究，在茶葉行裏，配合一種茶葉，最重要有三項要訣：一叫「面茶」，二叫「吃味」，三是「賣價」。凡是一種茶葉，必須要具備這三項條件，才能出賣。何以叫「面茶」呢？「面茶」的來路，是從金縣，寄國府一帶的貨物，顏色非常鮮豔，碧綠可愛，但實際上，單有看相，不重吃。像太平府所來的貨，就完全相反，有吃味，而沒有看相。所以在配合每一種茶葉的時候，須加以注意。例如上等的貨物如「貢米」或「天尖」等，就配上三成同類的「面茶」，再加上一二成同類的「二六」和「嘴子」，這一來，還一種茶葉的實質，祇有四五成，而賣價仍然是十足，可是「看相」與「吃味」的條件，都已完備，這就自然可以賺錢。所謂「賣價」，即賺錢也。不過這一種配合方法，並非固定的方式，有時市價挺秀的時候，他們可以把「人尖」的貨物，充作「地尖」的價格，「地尖」的貨物，充作「天尖」的價格。隨時在「淨貨」裏面，多滲雜一點「二六」和「嘴子」，所以茶葉店不會有折本的事情發生，就在於此了。吃茶的人們，祇知道品「色」「香」「味」，又那裏會知道這些玩藝兒呢？

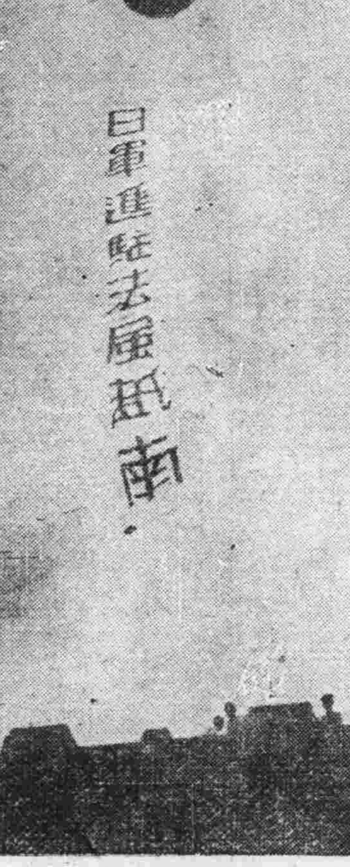

照相說明

高懸於南京上空之「日軍進駐法屬越南」的大汽球

台灣華僑新民總公會 電汪主席致敬 並向國府獻金三千元

台灣華僑新民總公會，頃有電向汪主席致敬，並向國府獻金三千元，以表誠意，茲將原電錄下，「國府汪主席鈞鑒，井梧葉落，籬菊花開，恭維道履綏和，德躬安泰，至以爲頌，茲有啓者，閣下爲我中華百年大計，唱導和平建國，幸如碩畫，本年春末，正統國民政府還都南京，邇來對於中日國交，銳意調整，今已告一段落，兩邦親善，恢復在即，我國全體民衆，衷心感激，遠離祖國在外僑胞，亦莫不感銘無既也，吾儕寓臺華僑，欽仰閣下理想高遠，熱意共鳴，河山阻隔，遙致聲援，日前歷史的還都，我在台華僑，選派代表晉京，共伸慶賀之忱，兼致支持之意，閣下政務繁忙，荷蒙俯察微意，特別引見，使得拜聆和平之原理，及其方法，光榮無極，銘佩弗忘，代表回歸台後，登時以閣下尊意，傳達華僑，衆皆中心藏之，爲表示支持新國民政府意志，各地僑胞，踴躍輸將，共獻金三千元，雖爲數些些，聊表微誠一點，茲同封奉呈，伏希嘉納，不勝榮幸，側聞我政府，將於臺灣開設總領事館，並爲僑胞謀幸福，俱喜出望外，然竊有所懇者，在臺僑胞，由華南，閩，粵兩省出身者，占大多數，一般輿論，深望就閩粵省出身有力政治家，選派駐紮指導監督，兩得其便，專此佈臆，仰祈裁奪，順候籌安，諸維垂照弗宣，中華民國二十九年九月十八日，臺灣華僑新民總公會會長容建麟叩」、

東亞聯誼會 推定各組負責人

中日兩國人士，爲促進雙方友誼，共向建設東亞新秩序之途，努力邁進起見，特發起東亞聯誼會，自前次召集發起人會議，推舉籌備委員華方十四人，日方七人，特於日昨下午二時假上海路銅銀巷十六號，召開籌備會議，到伍澄宇，許元慶，吳凱聲，廖廉能（許元慶代），李子峯，辜能以，金玉書，許震，汪自新，劉昌義，賈坤，並日方矢野，今野，藤岡等十餘人，由伍澄宇主席，討論各重要議案後，并推定各部負責人，總務組伍澄宇，組織組李子峯，宣傳組許元慶，經濟組辜能以，交際組廖廉能，研究組許震等，其他委員，均襄助各組工作，并定每星期日下午二時，爲籌備會常會，

南京廣播電台 播音節目

九月二十四日（星期二）（南京時間）

時間	節目	附註
上午		
一一・三〇—一一・五九	家庭節目	（西菜烹飪法）
一一・五九—一二・〇〇	報時	（國語）
下午		
一二・〇〇—一二・三〇	國樂	（絲竹音樂）
一二・三〇—一・〇〇	報告新聞	（國語）
一・〇〇—一・三〇	唱片	（京劇）
一・三〇—二・〇〇	放送	
二・〇〇—二・三〇	唱片	（歌唱）
二・三〇—三・〇〇	經濟新聞	（上海語 轉播大上海）
三・〇〇—五・〇〇	休息	
五・〇〇—五・三〇	兒童節目	（兒童遊戲 新聞 一美女公約 自動攝影機）
五・三〇—六・〇〇	日語講座	（日語講座第二課 及日語講座播音教材）
六・〇〇—六・三〇	報告新聞	（國語）
六・三〇—七・〇〇	友軍將士節目	
七・〇〇—七・一五	演講	（大民會第一七三次）
七・一五—七・三〇	報告新聞	（國語）
七・三〇—八・〇五	友邦僑民節目	
八・〇五—八・三〇	唱片	（歌唱）
八・三〇—九・〇〇	唱片	（京劇）
九・〇〇—九・二五	報告新聞	（轉播大上海語）
九・二五—九・五〇	遊藝	（三弦拉戲 轉播大上海）
九・五〇—一〇・〇五	時事評論	（國語）
一〇・〇五—一〇・一〇	預告節目	（國語）

公美杯乒乓賽第四日 鋼丸戰勝閃電

社會棄權鋼丸甲不打而勝

【本報訊】京民教館主辦之公美杯團體乒乓賽，事前因慕鋼丸閃電之名，雖陰雨而到觀衆幾二百人，在二百支燭光下視綫全集中在綠台面上之白球，第一場社會棄權未到，鋼丸甲不戰而勝，第二場開始，翁仲對周松濤三比〇直抽而下，第二組鋼丸吳國華對閃電馬特莫，雙方對抽對殺，精彩百出，觀衆掌聲不絕，惜吳君以一球之差，爲三比二，馬君獲勝，造成一比一之局面，第三組開始，鋼丸陳福寶對閃電隊長楊茂盛，以三比一巧攻而勝，第四場爲鋼丸劉敏對閃電高瀨彰，雙方開球，抽球，均極巧妙，觀衆笑聲，掌聲，互相應和，結果高瀨彰以三比〇獲勝，總成績二比二，第五組實爲生死關頭，決勝負之組，鋼丸紀耀華對閃電萬廷華，紀著抽，萬善守，一殺一切，頗見精彩，兩邊因勝敗關健，均不肯放鬆，結果紀球高一著，三—〇獲勝，鋼丸一聲觀呼，以三比二宣告勝利，茲探得兩隊陣容如後，

鋼丸	閃電	成績	勝隊
翁仲	周松濤	三—〇	鋼丸
吳國華	馬特莫	二—三	閃電
陳福寶	楊茂盛	三—一	鋼丸
劉敏	高瀨彰	〇—三	閃電
紀耀華	萬廷華	三—〇	鋼丸

今天秩序（九月廿四日星期二）

第一場 香蕉—社會

第二場 幼聯—閃電

中大工讀生 須經調查後確立

【本報訊】籌備恢復之中央大學，本月三十日正式開課，各地學生現在抵京報到者，已達千餘人，定廿五日截止，依照該校編制，學生可分四類，爲特別生（海外僑胞），試讀生（免攷者）正式生（及格者），旁聽生（即入學試驗不及格者），至於工讀生一項，乃貧寒子弟，入學至相當期間，經攷驗及格與調查確實以後，始能確定云，

迭次搶刼首犯 業經警廳捕獲

首都警察廳長申振綱，對於肇固治安防範，不遺餘力，所有以前迭次發生搶刼巨案，亦經督飭所屬各局隊，限期破獲，茲悉下關鮮魚巷源和蛋行，及永寧街恒盛錢莊兩次刼案，刻由偵緝隊隊長楊珽候，帶同偵探在下關某茶樓緝獲爲首匪犯何文章及嫌疑犯劉明山等二名，又在漢西門，漢興池浴堂，抓獲搶刼鬼臉城某蘆柴行張姓家，重要匪犯麗廣金一名，經飭科訊，據該犯等供認同持械搶刼屬實，聞已備文解送蘇浙皖綏靖軍總司令部軍法處，按照懲治盜匪條例訊辦云，

內部衛訓所 將辦高級護士班

內政部衛生訓練所首屆護士訓練班，業於二十一日畢業，日內即將分發各省市縣病院實習，聞第二屆仍將繼續舉辦，據該所某負責人稱，爲培養優秀護士起見，訓練期限延長爲三年，其名稱將改爲高級護士班，至所授科目，亦將加以更改，刻正草擬計劃，一俟呈准內部後，即可開始招生，

僑務季刊 第二期已出版

【本報訊】僑務委員會爲報告會務，聯絡海外僑胞，宣揚和運，闡諦起見，特編輯僑務季刊，現第二期已出版，內容頗爲豐富，如特載有汪主席之全面和平展望，陳公博之廉潔政治，褚民誼之國際形勢與中國外交，陳濟成之台灣僑生歸國升學有感，論著有張一聲之僑育才之慰僑，陳以益之華北僑民教育之檢討，蘇后亮之暹羅與英法之概況，鮑振青之旅非華僑之歷史關係，僑胞之危機，袁鼎昌之從農村破產說到利用僑資僑力復興農村，嚴元仁之日本南進政策與華僑，胡前之南洋華僑的現勢，木越君之建設新教育的十大原則等，其餘尚有文藝欄，雜組，參攷資料，附錄等欄，附錄刊載該會之大事摘記，重要會議，紀錄，重要章則，工作報告，頗爲詳盡，聞日內即可分別寄贈本京各機關，與各省市黨局，及海外各華僑學校團體等，

金陵識小錄（五一）

·郭秃先生·

教育概況統計

今日偶閱民國十七年度南京特別市教育概況統計，有重感焉，民國十七年距北伐軍底定東南不過一年，而教育統計，如此整齊，內容是否正確，雖不得知，而當年市教育局諸君努力之勤，曷勝欽佩。此書係橫印，分上下編，上編首列市學齡兒童統計表，此外有各項圖表四十五，下編各項圖表十二，全書均爲圖表，計五十八，事變以來，維新政府成立兩年，市教育局尚未見有此等同樣教育統計圖表之編製，國府還都又將半載，全市教育統計，誠爲當然之急，蓋教育爲文化之源泉，中小學及社會教育，又爲國民訓練之基礎，則此項統計圖表之編製，其可忽乎哉。

漂亮女郎都用搽的「面友」

她深知「面友」之特長。以其含有貴重藥料「白裏仙」。專爲白嫩皮膚免除雀斑與吸收油光。功效之偉大。非普通雪花霜膏等所可比擬。婦女已用之者。無不笑容滿面。

另有「面友香粉」 即搽的面友。用老牌搽的「面友」原料製成香濃粉淨

南京代理 建康路二十號 甯記號

·小孩服 兒科專藥

宏興鷓鴣菜

却病強身

各處均售

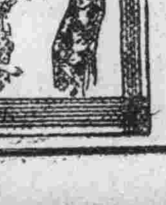

南京總經理味之素記行

中華路金沙井七號合興號批發

李漱蘭堂經租處啓事

查竊李漱蘭堂原有本京復興路貳八七號市房三間兩進，前由楊文漪承租，因事變逃居在外，會有陳存仁臨時接租，另立租據，近查該陳存仁有盜拆房料事件，且欠租太多，故而畏罪逃匿，除呈請官廳追究外，並經第2區16坊2保保長證明，解除陳存仁經手租據，即日由經租處收回上項產權，特此聲明 B1708

義合東磚瓦火

南京和平門外東門村四〇號 電話二三二一六號

南京金陵大學側潘家菜園三號 電話二一五一三號 A574

自備汽車 電報掛號〇〇〇一號 代客運輸 取費低廉 穩妥迅速

敝公司承保各種火險 如承惠顧無任歡迎

總公司：上海外灘十八號

南京：南英泰保險公司 地址：珠江路一六〇號 A609

同業領袖

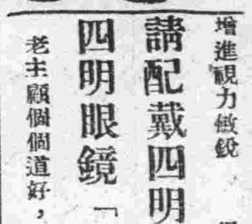

地址 太平路太平巷口

增進視力敏銳 保護目光健康

請配戴四明驗光眼鏡

四明眼鏡「比」衆便宜 衆高超

老主顧個個道好，新主顧一試便曉

專配洋松大料

本行新到大批洋松材料不論大小尺碼一律照配

經售上等三夾板

遠東行 太平路黨公巷十號 電話：二三六一一 A98

本西藥部售 醫學名著

新醫進修社 新醫進修叢書

初版書發行未二載不脛而走再版三版書均已增訂改裝定購全集十六元二角（另加六成）

內科學上輯 甲種原價二元二角
外科通論 甲種原價二元九角
花柳病學 甲種原價九角
眼科學 甲種原價九角
生理學 甲種原價二元二角
病理學通論 甲種原價二元二角
解剖學 甲種原價二元二角
組織學 甲種原價九角
診斷學 甲種原價一元七角
藥理學 甲種原價一元七角
調劑學 甲種原價八角
右列各書照原價暫加六成

助產士護士必讀

細菌學 原價一元二角
藥物學 原價一元四角
護病學 原價一元一角
救急術 原價六角
臨症化驗學 原價八角
衛生學 原價八角
育嬰學 原價五角
兒科概要 原價七角
飲食學 原價六角
婦嬰衛生學 原價六角
普通婦科學 原價八角
內科概要 原價八角
外科概要 原價一元一角
皮科概要 原價八角
右列各書照原價暫加五成

醫進季刊

本刊內容豐富，取材切合實用，除特約醫界碩彥撰述專著外，特關講座增詳細講解之基本各科欄，全年四期定價一元，零售每冊國幣三角，國外另加郵費一倍，郵票代款加水一成

內科學下輯

本社叢書第二集中內科學下輯提前發行，內容爲呼吸器病，運動器病，物理性病，體質異常，循環器病，血液病，中毒，泌尿生殖器病，神經系病，及內科器械技術篇等 原價平裝三元七角 精裝四元八角

總發行所 上海金神父路一一九弄十五號新醫進修社 B1712

南京經售處 中華路金沙井七號 合興華洋雜貨號西藥部 （承索書目附郵一分）

南京 新中央粵菜酒家 （中央飯店西隔壁） 地址中山東路二九三號 電話二一一七三五 內設燒臘部 A740

新開 東亞旅館 正式營業 各界旅客注意 房屋優雅 客廳富麗 茶房侍候 定價克己 空氣新鮮 佈置美觀 禮貌週到 承蒙光顧 器具新穎 清潔衛生 開幕伊始 無任歡迎 地址 山西路內江蘇路陳家巷三號 電話第號 A724

新開 上海飯店 地址中山東路土街口北 A630

萬全福記酒菜館 本店京錫菜館特聘蘇錫名廚專辦高尚筵席各省佳餚烹調得宜佳製著名錫菜早晨麵點女子招待承蒙賜顧無任歡迎 電話二三六五八號 地址夫子廟貢院東街 精美禮券 贈送最宜 A664

注意 北京泰山飯店 由北京致美齋特聘名庖師技術精良各種菜蔬無不精益求精應有盡有眞乃首都大王 中山東路三二八號 大行宮中 新添 涮羊肉火鍋 坛子肉 燉羊肉 燉牛肉 沙鍋 魚翅 全雞 鴨子 獅子頭 八寶鴨 掛爐甜鴨 醬時花 醬時子 A636

大陸 西餐館 牛肉莊 自製各種德式香腸火腿選運青島黃牛肉各種食品一應俱全 中山路一一七號 電話二二〇九三號 中山路二二五號 電話 A25

新開 吳宮飯店 各界旅客注意 房間優美 佈置新穎 附設浴室 禮貌週到 器具摩登 花園別緻 清潔衛生 開幕伊始 禮堂富麗 空氣新鮮 茶房訓練 定價低廉 地址慧園街四號 電話二二九二四

「大上海」的點心：純粹上海茶室風味！ △夫子廟貢院街▽

國府西街 北京菜館 新添涮羊肉 爆羊肉 燉羊肉 燉牛肉 坛子肉 茶食部正明齋 精作 各種糕點 大小八件 七寶缸爐 A725

好消息！宏豐鮮菓場 水菓大王！開幕紀念 花旗蜜桔 廣東香蕉 天津雅梨 各種花色 雅緻美觀 花旗洋荷 青島蘋菓 眞有山蕉 應時紅梨 如蒙惠顧 花旗檸檬 懷遠石榴 台灣蜜柚 精巧菓盒 毋任歡迎 地址 中山東路新街口43號

南京建康路黑廊街 老大綸綢緞局 綢緞棉布 呢絨服裝 △本局發行精美禮券 △饋贈親友最爲適宜 零躉批發 特別克己 A721

經濟新聞

連日陰雨纏綿 各路來源無開展 米價出五十元關

【本報訊】本市非產米區域，六十餘萬人民之食糧，全恃各路產區之源源接濟，前具言之，而每年於夏曆「八」「九」「十」三個月，爲各路來源最爲踴躍，市價爲最低之時期，官商方面多於此時做囤積之企圖，以資防荒於萬一，今年則大謬不然，八月行將過去，來源迄無開展，且看以後情形如何，始能決定民食前途之命運，連日河下來源，雖於陰雨綿綿聲中，仍不乏另星點綴，惟城戶納胃濃厚，形成供不應求，人心一致看俏，漲勢迄無懈意，昨市上黃熟一重出五十元關，仍有續升之勢云。

錫粉活動復力 囤戶貶價出售

【本報訊】京粉市情，連日均無開拓景象，除本街零星添進外，客幫仍鮮染指，况無錫粉活動復力，街粉咸減盤出脫，人心疲萎異常，聞北路銷場，近來環境似欠順利，廠貨出路，續爲當前問題，致一般囤粉商，不敢再從事搬進，趨勢極爲平庸云。

客幫殊鮮活動 京油交易萎靡

【本報訊】連日油市交易，均爲各州號訂貨，陸續供零星街銷，常鎭幫買戶，嫌京盤過昂，多直接赴滬辦買，迄今仍乏問津，蓋泰安油地頭禁出，僅蕪湖方面、菜籽油供意尙殷，頻日京油外銷，均入擱淺狀態，據該業人談，客幫所以不來京活動者，良以泰安油久無到貨，市場底貨，底盤過高故也。

汽油漲風未戢

【本報訊】近來汽油之飛漲，已爲一般交通事業者所注目，致引起投機者之狂熱，惟汽油性質，不耐久擱，故不旋踵間，即告脫手，無如來源寥落，供不應求，仍不斷促起漲風，現市每桶（五加侖）復增價一元，爲二十一元云。

華泰錢莊業務發展

【本報訊】自國府還都後，金融之蓬勃，已有顯著之進步，銀行錢莊，相繼設立，若以擘劃週詳、發展迅速而論、當以後來居上華泰錢莊成績爲最佳、良以該莊經理莊雲卿君、爲京滬金融界之鉅子、經驗宏富、先聲奪人、故自開業以來、不數日間、鉅額存款、爭先恐後、現已達七十餘萬之鉅、由此足徵該號基金之鞏固、信用之卓著、實爲京中金融業之新壁壘、而該號營業宗旨、抱服務社會、扶助工商、調剩金融、舉凡大小放款、貨物抵押、國內匯兌、期票貼現、莫不兼而營之、無怪業務之突飛猛晉、良有以也、

商情

△米糧（河下行盤）（每石價）

品名	價
新黃熟 上	五〇．五〇
新黃熟 中	四七．五〇
新黃熟 次	四四．五〇
新機米 上	四九．〇〇
新機米 中	四六．〇〇
新機米 次	四二．〇〇
新稻 上	二二．〇〇
新稻 次	一九．五〇
毛熟米	四三．〇〇
糯米 上	五七．〇〇
糯米 次	五〇．〇〇
新糯米 上	四四．〇〇
新糯米 次	三七．〇〇

△雜糧（每担價）

品名	價
元麥	二一．〇〇
蠶豆	二〇．〇〇
菜籽	二二．〇〇
綠豆	三六．〇〇
黃豆	三四．〇〇
赤豆	（缺貨）
青豆	二九．〇〇
芝蔴	四〇．〇〇
小麥	二六．〇〇

△油糖（每担價）

品名	價
大連油	九八．〇〇
泰安油	九六．〇〇
淮豆油	（缺貨）
生油	九六．〇〇
菜油	八二．〇〇
蔴油	九四．〇〇
秋油	二四．〇〇
精鹽	一四．八〇
淮鹽	一三．七〇
四五（每包）	一二〇．〇〇
四號（每包）	一二〇．〇〇
綿白（每包）	一四〇．〇〇
公赤（每包）	一一四．〇〇
枝洋（每担）	七五．〇〇
提青（每担）	七八．〇〇
荷組砂（每包）	一四二．〇〇
冰糖（每担）	一〇〇．〇〇

△麵粉（每袋價）

品名	價
綠牡丹	一四．〇〇
紅牡丹	一二．七〇
藍牡丹	一〇．〇〇
綠飛塵	一四．〇〇
紅飛塵	一二．二〇
藍飛塵	一〇．〇〇
綠山塵	一四．〇〇

△煤炭（每噸價）

品名	價
鴻基煤	二五〇．〇〇
中興塊	一八〇．〇〇
中興屑	一六〇．〇〇
[illegible]山煤	（缺貨）
開平煤	一四五．〇〇
焦煤	三二〇．〇〇
紅煤屑	（缺貨）
龍潭煤	六〇．〇〇
鋼炭（每担）	（缺貨）
木柴（每担）	四．〇〇
黑炭（每担）	一六．〇〇

△香煙（每箱價）

品名	價
大英牌	一一六〇．〇〇
老刀牌	九二〇．〇〇
仙女牌	六二〇．〇〇
品海牌	七三〇．〇〇
金字塔	五二〇．〇〇
白金龍（聽）	一一五〇．〇〇
白金龍（條）	（缺貨）
大長城	（缺貨）
大聯珠	五二〇．〇〇
大香檳	五三〇．〇〇
百花牌（日幣）	一五〇．〇〇
黃錫包（日幣）	三二〇．〇〇
五華牌	五五〇．〇〇
美麗牌（日幣）	一八〇．〇〇
禮拜堂（日幣）	一五〇．〇〇
雙斧牌（日幣）	一七七．〇〇
雙斧牌（日幣）	三一〇．〇〇
全祿牌	二五七．〇〇
長壽牌	一五一．〇〇
吉祥牌	一七二．〇〇
指南牌	二一四．〇〇
大前門（包）	三四〇．〇〇

△酒類（每担價）

品名	價
燒酒	四五．〇〇
泡子	五五．〇〇
高粱	一一五．〇〇
紹興	四八．〇〇

△金融（每兩價）

品名	價
金買入（市平）	五九〇．〇〇
金賣出（市平）	六四〇．〇〇
銀買入（市平）	三．八〇〇
銀賣出（市平）	四．八〇〇
華興票買進	一五〇．〇〇
華興票賣出	一五五．〇〇
日票買進	七〇．二五
日票賣出	六九．七五

△雜貨（每箱價）

品名	價
孚洋油（原罐）	一六．二〇
亞細亞煤油（原罐）	一六．二〇
光華洋油（原罐）	一五．五〇
幸福洋油（原罐）	一五．四〇
城門牌石油（日金）	一二．〇〇
上海火柴（每箋價）	（缺貨）
南京火柴（每箋價）	三五．五〇
鎮江火柴（每箋價）	（缺貨）
僧帽牌洋燭	二四．〇〇
飛艇牌洋燭	二一．八〇
固本肥皂	一九．二〇
五洲固本肥皂	二三．〇〇
日光牌肥皂	三六．〇〇
碱（每担）	一四．〇〇

廣東醫院 程立鈞醫師 專門 戒煙 戒毒 在京有十五年之歷史 章程函索即寄 院址中華路府東街 A549

竹口醫院 科目 產婦科 性病科 內外科 電療科 眼耳科 喉鼻科 小兒科 齒科 住院 病房清潔 房屋清靜 最宜療養 院長 醫學博士 竹口文雄 院址 洪武街 洪武路正醒里 電話二一三四七 A546

劉浩醫師 地址 鼓樓大民會對面湖南路西橋口七十四號 科目 內科（心臟血管肺肝胃腸腦性神經系疾患及傳染病等）小兒科 皮膚花柳科 眼科及新法戒煙 時間 門診上午八時半至十二時 下午二時至五時 出診下午五時至七時 午前預約 特診隨請隨到 星期六上午及星期日下午各停診半日 A653

中西醫馮端生先生回京應診 診所：仍設中華路許家巷內四聖堂十七號（舊名高家巷） 門診時間 上午八至十二時 午後出診 深夜恕不應診 掛號處謹啓 A729

包戒白麵 專戒鴉片 有法國新出品的 一粒靈 戒毒特效良藥 君之難題一朝解決當日見效無效還洋功效靈驗短期除淨永不復發定價每盒國幣五元上海永利洋行總經理南京總經理建康路太和藥房北門橋魚市街新藥房 A651

白敬宇眼藥 主治沙眼，雲翳，及各種眼疾，時行目疾 店址：南京朱雀路奇望街白下路昇平橋 A565

國醫推拿科徐希濤 專治中風不語半身不遂四肢麻木手足拘攣筋骨疼痛肝胃氣痛肺癆吐血痞塊膨隔腰酸膝軟經期不調小兒驚風跌打損傷 診所 廳後街八號 復興路南首 A553

傳華痔藥社 唯一痔聖藥 秘製痔靈散之功效 不用刀割 不用吃藥 無論男女 老痔新痔 內外痔瘡 將藥搽上 立止疼痛 化管去痔 消核除根 神效非常 特售樣包 價目一元 小瓶五元、大瓶十元 地址 建康路二〇四號 二門牌 椿記老山參藥號內 A711

康福多 純淨及含幾怪 滋補 療咳 治痨 戒煙 A524

大新綢緞公司 建康路中一五一號 紗羅綢緞 毛派力司 高級西裝 女子服飾 B542

三江商行 南京市洋服界首席 △洋服專家 高級西裝 結婚禮服 女子大衣 大批軍裝 地址建康路一〇一號 三山街口 A445

双葉社 閩菜 本社悉心考究烹調閩浙雅菜和菜一元可做堂菇送出兩宜溫柔誠懇招待並售饋建士產 推進閩菜營業 精製點心各色 利便顧客來嘗 還請二九殊美 佳味暢懷稱意 價錢比別便宜 三樓酒席 樓上樓下 設備小吃 兩相具宜 重金禮聘名廚 並備堂吃 筵席拾元起碼 訓練個個週美 客飯麵點均有 賜顧莫不歡迎 A668 中山路49號福昌飯店隔壁 電話二一三六四號

醫師楊杰：協和醫院 赤貧送診給藥 院址顏料坊79號 A720

浙紹 六華春酒菜館 地址貢院東街 電話二一七四七號 A252

樂園飯店 本社專辦應時筵席 改良和菜 各省佳餚 零折碗菜 隨意便酌 早晨細點 應有盡有 蘇滬秀妹 隨堂招待 如蒙惠顧 竭誠歡迎 地址朱雀路一百〇三號 A524

福昌飯店 甲等房間每天日金十五円 乙等房間每天日金十二円 早茶日金一円五十錢 午餐日金三円 晚餐日金三円五十錢 （二樓）餐廳 電話22577 （三樓）旅館 電話23372 （五樓）餐廳 電話23373 南京中山路五十七號 A533

太平洋酒菜館 本號附設津川名菜 女子招待 空氣流通 咖啡部 各種筵席 房間清潔 如蒙惠顧 彈子房 隨意便酌 坐位寬暢 特別歡迎 地址夫子廟貢院東街 電話二一七四八 A153

明湖春粵菜館 高上筵席 大小宴會 地址中山路四十一號 電話二一一八五四 A741

▲夫子廟▼ 新都飯店 ▲夫子廟▼ 九月念五日 開幕 歡迎來賓 特聘超等名廚 烹調應時酒菜 揀選上等秀妹 上堂招待來賓 早晨徽茶麵點 日夜經濟佳餚 有美皆備 無味不精 屆時惠顧 事實可徵 B1710

地址內巷 協記 更新舞台 楊儂鼐 王慧蟾 王劇團 暨全體藝員百餘人合演 日戲 少年立志 寶蟾送酒 南天門 改良大溪皇莊 夜戲 除三害 賀后罵殿 張飛擒張任 全部生死恨 預告 七本西遊記 立體佈景 科學機關 一工俠蛟 即行公演

中喜劇場 國民大戲院原址 電話二三七五二 緊要啓事 本院爲提高京地市民正當娛樂及介紹文化實行中日提攜起見故已向日本東寶及新興兩大影業公司重金定租最近出品之大量名貴影片譯成中文說明及字幕務使本京市民走入正當娛樂之途徑凡愛好電影藝術者新一致擁護如對於敝院有不滿或須改善之處尙希隨時指摘是所盼禱 今日開映兩大巨片 日本東寶影業公司現代滑稽突梯特殊笑劇 小天使和爸爸 △且喜且悲 令人啼哭皆非。 △亦莊亦諧 使你笑口常開。 同時開映東寶武俠歷史巨片 拔刀相助雖死無怨 効勞疆場爲國增光 老當益壯 中國時間 每日一時起連續放映隨到隨看 最後一場七時起 票價 樓上下一律日金八角 幼童三角

中華大戲院 新發現！（今天大喜特映）張善琨監製 湯傑 大衆化最熱鬧的喜劇！ 王先生做壽 銀幕上有新奇 改良京戲 令人意想不到！！ 諷刺社會病態 自導自演 張婉 殷秀岑 桑淑貞 葛福崇 合演 新華空前出品 始終笑不了

票價	指定座	二樓	三樓	樓下
大人	130	90	70	50
軍人	110	70	50	40
小人	60	30	30	20

開映時間 平日一時 星期日十一時 每天五場 中國時間 每場加映最近時事新聞

東和劇場 中央大舞台 張英武 崔鍾麟 白牡丹 姜曉雲 李萊萱 韓瑞祥 孫慧君 陳韻芳 郭少華 居紅豔 陳星樵 彭少岡 全體男女演員百餘人通力傑作 今天日場復演莫失良機 二本機關佈景 樊梨花 呼風喚雨連台巨劇 今夜初次榮譽貢獻 三本美術燈光 樊梨花 神出鬼沒科學變化 減價對號 花樓六角 正廳四角 三角 捐稅在外 頭等二角 捐在內 日夜一律 電話二三〇八七 發揚日本文化 介紹風俗人情 觀「東劇」影片一次 勝遊日本全國一週 今日開映兩大巨片 高峯三枝子主演 信子 川浪良大郎主演 女忠臣藏 備有詳細中文說明 時間十二時起 價目 大人一元 將校六角 兒童三角

國際劇場 新街口世界大戲院舊址 電話二二九四二號 內外改裝 煥然如新 轟動京市 驚人兩大貢獻 今日兩大貢獻 時代飯譜 美藝歌舞 科學巨片 何日君再來 三星伴月 主演 當代紅星 周璇 馬陋芬 今天偉大加演 久在歐美各國獻藝初次來京的 雄虎大集團 技巧術妙 歌香艷舞 武術驚人 全體男女演員四十餘人 日夜舉行雄虎大會串 中國時間 平日 星期日及假日 第一場一時 第二場三時 第三場五時 第六場八時

夫子廟 新姚家巷 南京大戲院 花月琴 李飛鵬 陳吉瑞 趙韻聲 新雲秋 于占元 袁素琴 劉樹培 蔡匯春 劉榮奎 李碧君 胡志鵬 暨春光京劇團全體著名男女演員一百餘人 今天日夜初次公演偉大醒世佛學巨劇 八本濟公活佛 最精彩 幕幕新奇 場場優妙 項項動人 精彩之多 筆難細述 每場客滿 務請早臨

香檳酒氣滿場飛， 釵光鬢影星來回； 爵士樂聲響， 「紅梅」去滿場飛！嗨！ 茶舞 晚舞●下午四時七時起● 夫子廟貢院街

天香閣戲茶社 地址夫子廟 A677 今夜化裝彩排 張俊良 曼麗 潘美華 武昭關 刺湯 李靈藻 李靈霞 初次來京 准于星期六日登台 全體歌星 羣芳會唱 每星期加演日戲 茶每位大洋三角

羣樂戲茶廳 夫子廟 夜戲 曹慧麟 花田錯 金鳳樓 化子拾金 每日開演風雨無阻 各大歌星 羣芳會唱 戲茶每位大洋三角

飛龍閣戲劇廳 夫子廟貢院西街 秋潮劇藝社 准九月廿三日起於三天連演 張嘯天 李琳琳 珍珠塔 夜戲對號預先售票 時間 日場二時起 夜場八時起 票價 對號五角 頭等三角 捐稅在外 香茗每杯一角五分

夫子廟 **小蘇州號** 茶食糖果
自製應時細點 透味燻魚 新製糖果瓜子 加辣牛肉 新貨 椒鹽胡桃 五香果肉
運到 洞庭東山枇杷膏 蘇州□得其乳腐 代售福建土產 A534

萃華支店 在中山路珠江路口
經售 甜心牌各色糖果 沙利文各種餅干 西餐應用之器具 上等雪茄威士克 A357

馬慶康公司 全京聞名 麵包大王 新鮮軟滑 美味適口
椒鹽桃玉 蝦子醬油 架哩牛肉 松子棗糕 鎮江醬醋 透味燻魚
地址：中華路一六五號 A536

夫子廟 **太平村** 支店
本號自製著名花生米王上市 適口充腸 滋養豐富 餽贈親友 老幼皆宜

中華路經售 **祥和南貨海味號** 糖果食品
參燕銀耳 華洋海味 精製京蘇應時茶食 西點麵包餅乾
新增 四時新鮮水果 聽裝紅綠名茶 代售各種上等香煙呂宋雪茄 A535

大同照相館 營業要目 自動轉機 弧光攝影 油彩放大 照相材料
中山路國府路口 電話二一二五六九 A510

諸君……欲攝現代化的最精美藝術像 請到 亞洲新都 **照相館** 取片準確 包君滿意
太平路淮海路口 電話二三〇七四號 夫子廟龍門街口 A528

王氏電光照相 藝術電光照相 影院彩色燈片 油彩着色放大 攝影喜慶團體 白下路內橋口 A511

金陵照相館 營業要目 自備最新轉鏡 專門弧光攝影 備置飛馬快機 油彩着色放大
中山路國府路華僑路口 A735

南京唯一 **福記照相材料行** 白下路 二一二……

对富士全色鏡片	每打 貳元一角六分
同上	每打 四元伍角
18×22 富士放大紙（三打裝）	每包三十一元
利根變筒像紙	每筒八元五角
18×22 利根像紙（三打裝）	每包念五元八角
櫻花單筒像紙	每筒四元
米士而（强生）	每磅三十六元
幾奴尼	每磅十一元
鉀溴	每磅五元
硫養粉	每磅六角五分
炭養粉	每磅六角五分
結晶大蘇打	每磅六角

A728

一品公寓 地點 太平橋南九十號（即鐵道部東首）
西式房間 禮堂屋頂 開幕伊始 長期顧客 空氣流通 佈置新穎 定價低廉 尤所歡迎 A371

各地通訊

蘇北運河水位高漲 防汛刻不容緩
建廳電水利會撥款設立汛棚

【中央社蘇州訊】查江北運河工程春修與夏防，同屬重要，現屆秋汛，水位增高，防汛工作，已入緊張時期，建設廳長李聖一氏，有鑒於斯，爲防患未然計，爰循事變前舊例，飭科訂定江都、高郵、永安三汛，設立汛兵更棚辦法，規定該江都高郵兩汛，各設十二棚，永安汛設十棚，此項更棚組織，江都高郵兩汛，除汛員一人副汛員二人外，各設書記一人，隊目三人，副目十二人，汛兵二十四人，永安汛除汛員一人、副汛員二人外，設書記一人，隊目二人，副目十人，汛兵二十人，各汛均由汛員督率，將全汛員兵分段設防，不分晝夜，負責守護，至設置時期，高郵永安兩汛，以御碼頭誌樁水位超過一丈二尺爲標準，江都汛則以三溝閘誌樁水位超過一丈六尺爲標準，須俟水勢回落後，方始撤銷，其時間約需一個半月，所需膳旅工食連同油燭，棚燈燈籠等，共計需款五千餘元，現在水勢已達上述標準，前項更棚，亟待設置，業經核准，造具預算，電請水利委員會，准予在防汛經費項下支撥，以便尅日設置，期弭災患云。

蘇省箔類產量激增 財廳有設局徵收說

【中央社蘇州訊】蘇省箔類，於事變前，因箔類浙產蘇銷關係，向由蘇省當局委託浙省合征，年收稅款約在一百萬以上，規定按年由浙省提出一部份稅款卅五萬元、劃歸蘇省，迨事變以還，浙省箔類因交通梗阻、貨運滯遲，致大部分產箔戶均來蘇營生，故蘇省箔類稅收因此劇增，當前省長陳則民在任時，會與浙省當局合設箔類稅征收局於上海，按照規定稅三三四分配計算，蘇省每月僅收入稅款三千元左右，茲董財廳長有鑒於此，爲增裕蘇省稅收計，擬在省境內單獨設局，整頓箔稅，如計劃可以實行，明年收可達六十餘萬元，消息傳出後，浙省方面，遂即委派財廳秘書及滬局長龔毅來蘇，面謁董氏，要求打銷前議，並會同重擬分配補充條例，規定兩省箔稅仍由滬局負責征收，得按年劃撥蘇省稅款三十萬元，會議定妥後，迄今已閱一月，最近浙當局突然反前言，不允簽訂條約，致事成僵局，茲董廳長以浙省出爾反爾，毫無誠意，爲求江蘇稅收增旺起見，已有不願重與浙省合作之消息表示，而對自行設局問題，業在磋商中云。

錢塘江潮 雄壯洶濤 觀者駭絕

【杭州訊】農曆八月十八，爲秋潮澎湃最大之時，杭人習俗相沿，例必屆時往觀，以助潮勢洶湧，藉得開拓心胸，茲杭州日本陸軍觀光局主辦之海寧觀潮團，於觀潮之第一日，自上海及南京方面來杭往觀之旅客，人數擁擠，即杭市中日人士及民衆前往參觀者亦達一百五十人之多，前日車抵海寧，一行人等排列，待時觀潮，是日，秋高氣爽，周圍景緻，皆點綴於綺麗可愛之秋節情態，及時，轟烈一年一度之巨潮，瞬間已怒吼而至，成一綫式之銀波，潮頭直衝岸壁，竟高出二十尺許，斯時觀衆咸告激起一陣之驚愕，爲之往後退步，於是觀衆之嘆服聲，小孩之哭泣聲，照相機之收攝聲，打成一片，而雄壯之洶濤，已次第冉冉退去，在遠眺間，又成水天一色，觀衆至此，皆以目送潮神而去，相顧默然歸來云。

遺失聲明
外交部藍色長方形服務證章第六〇號一枚遺失除呈請補發外特此登報聲明作廢 外交部公役孫壽彭具 B1709

遺失聲明
緣敝人前於民國二十四年經南京市政府審查合格發給之中醫登記證書（京字第一三二號）於前年事變時避難赴漢途經全椒縣遇匪所有行李及證件均皆被劫茲者除已向內政部領取新證外特登報聲明上項證書作廢 章宜和啓 B1714

遺失聲明

專門眼科 **李眼科醫院** 院址中華路內橋（青年會對面） 電話二二四七〇番

鼓樓東 **公共行** 木器出租 傢私出售 飲料結晶蒸溜水 歡迎投拍物品等 電話二三〇七七號 A695

萬人藥用的肝油精劑
新肝精
鱈肝臟配合牛膽汁〔片劑〕

男人：吾愛！這就是我常提的那補藥新肝精！因爲是和普通的肝油劑完全不同，這是成片的，內含肝油和肝精的全成分，更含劾能助長消化的胆汁，所以，若是常用這個，便能發揮加强腸胃增進營養的双重効果，早日改造体質轉弱爲强。
女人：噢！藥呀！可是恐怕味道還是帶些腥氣吧？
男人：不，這是用獨特製法，去臭淨盡，沒有一點腥味，誰都樂用。人都說是既可樂用又有奇驗，自從服用以來，血色紅潤肌肉豐滿，世上沒有比這個再好的補藥——正在齊口讚美呢。
女人：那麼，從天起，我也做這新肝精的愛用家了。

適應症：惡性貧血 貧血諸症 肋膜炎 胃腸衰弱症 夜盲症 腺病虛弱 俱發性貧血 肺結核（肺癆） 癆性諸症 維他命缺乏症 佝僂病（軟骨病） 病後恢復期

股份有限公司 藤澤友吉商店
上海密勒路八號·天津常盤街常盤ビル四
大連市山縣通七番地·奉天市大和區加茂町
（本店）大阪（支店）東京·京城
12NK4

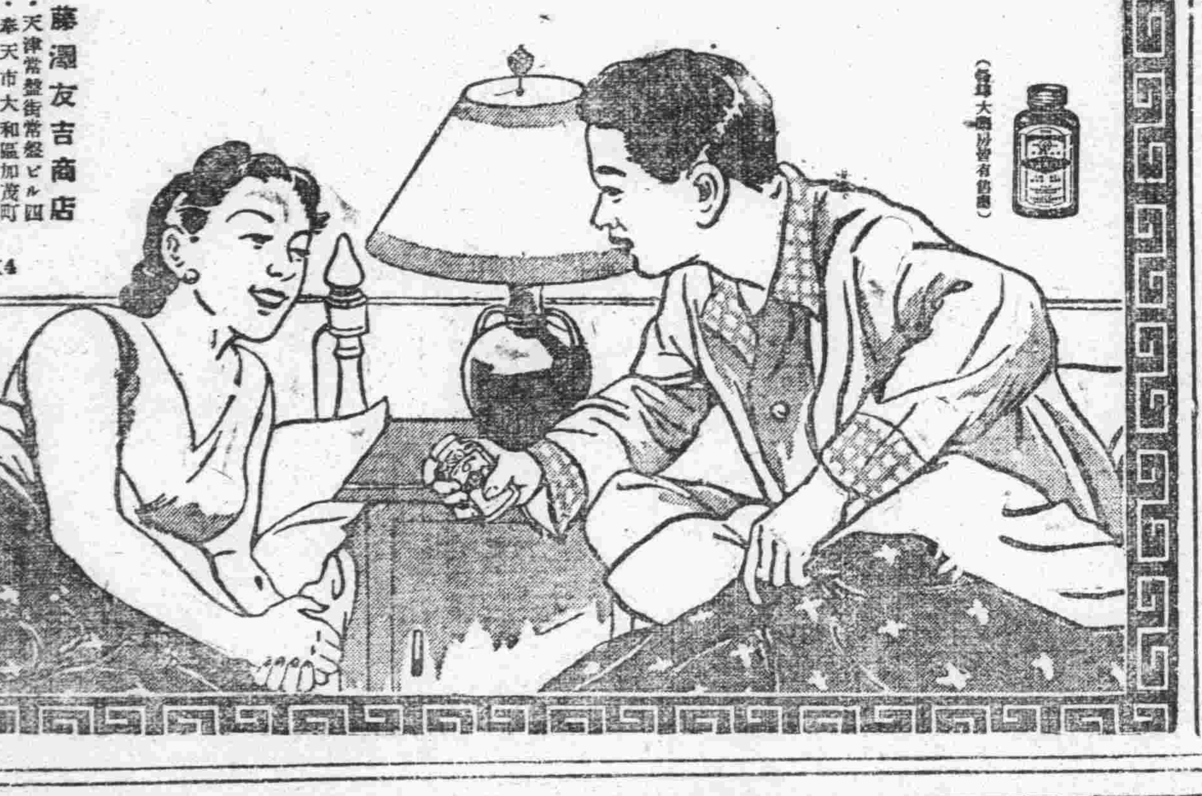

大陸產業服務社 預告
受託買賣 租賃保管 建築工程 設計打樣 各種火險 汽車運險
備有詳章 函索即寄
社址：珠江路四十五號 A778

中國首創日製光自學科眼鏡 **精益** 地址 太平路花牌樓之一八二號
信譽卓著歷史悠久之眼鏡家
配眼鏡決不能如購普通物件可比。設或戴不合光之眼鏡，對於智識及事業精神，有莫大阻礙。本公司爲全國最進步之眼光學家。
▲驗光準確 ▲品質高尚 ▲儀器精良 ▲細工磨琢
備有新式黃白夾金刻花鏡架 A613
總公司上海南京路 分公司北京天津南京重慶昆明香港漢口

打字 本所開辦已十二年因中日事變停閉現呈請教育局核准繼續招收第四十六期中西文打字學員以應社會之需要兼修理華文打字機 三分再英文補習已開班 章函索附郵票
南京市私立新民中西文打字傳習所 所址石鼓路132號萬有米號內二進 A734

三新池汽水堂 西式房間 座位舒適 洋磁澡盆 盆浴 定價低廉
地址 中華路三山街 A579

衡平法律會計事務所 律師會計師 **葉兆昌** 所址：南京城內新街口糖坊橋三十八號 A584

天興記無線電行 售 歐美最新式無線電收音機 及各名廠無線電應用材料書籍雜誌 聘有專門技師負責修理各種無線電機公共放大器 原址復業 地址建康路三一四號（華興銀行東首） A632

南京 **無線電學校** 開課招 日英語學員 速記公文學員 無線電班定於廿日開課 但餘額無多 望報名從速 章程函索附郵一分 地址洪武路303號 A744

盛錫福 本年度最新鮑魚式 **帽業專家** 攸久歷史 載譽全國 自設工廠 出品超衆

發行所建康路之三山街 A511

偉大的貢獻！男女新型!!! 皮鞋 走
夫子廟 **華美鞋室** A513

天津 **三聚鞋莊** 中華路一八〇號
本號出品新法製造時式名鞋男女新樣高等皮鞋 原料飛漲之際 仍選最上材料 製造特加精良 出品完備優等 貨高價實信譽 久蒙賜顧贊許 A514

上海分此 **大東皮鞋商店** 南京太平路八一號之一
本店精工專製男女各種西式高級皮鞋手提皮包 定價低廉 出品優美 如蒙賜顧無任歡迎 A737

兒比利强

最新發現 化學 新藥淋療
新最式方份成 靈最大最效藥

淋病空前靈藥之新發現！
與六〇六異曲同工萬試萬靈！

自發現化學藥劑·滅菌效用後·一時化學製劑風起雲湧極一時之盛·就其效力言·其中以對氨苯磺醯胺製劑奏效最大·令人仍多用之·以此化學滅菌療法·日臻進步·絕對新根鹽二甲對氨苯磺醯胺始告完成·名云『兒比利强』臨床上·對於淋病具有特殊獨到之功用·

殺菌滅淋 全球第一

服『兒比利强』藥片後·其藥力自不致中途減損·則其血液中所含抗淋·成份及其尿中所含透膜殺菌力量非常强大·當日即能消炎鎮痛·二日利尿退腫·三日便可淋菌全滅流濁全無·屢醫屢藥之頑淋惡濁·統可藥到症除·臨床實驗正式結果·服過者百萬人·獲痊者亦百萬人·全球名醫患者一致滿意·

女子淋病與白帶同時痊癒
最難治之頑固白帶·『兒比利强』獨能使之斷根·迅速安全·服法簡易·蓋可稱白帶救星·夫妻同服尤宜

主治 急性淋病·慢性淋病·尿道炎·膀胱炎·攝護腺炎·淋性副睪丸炎·關節炎·女子淋病一切

各埠大藥房均有出售
東亞公司南京支店 南京中山路二九號
總發行處 大阪東區南久太郎町 竹村製藥廠

新聲

秋夜的招魂

茨蓀

在秋夜，耳聞着的，全是凄凄切切的秋聲。除神祕的天籟外，播奏於太空之中者，有着蟲吟，鴻鳴，和拆聲，更有着嫠婦的哭夫，征人的思婦，與遊子的懷鄉所在斷斷續續發出的長吁短嘆。在風露的中宵，令人最足觸耳驚心者，恐怕沒有再比那一聲一聲嘹喨而又親切的母爲病子招魂的夜喚，更其來得悽絕慘極的罷？

月華如水，心似明鏡，在透骨的絲絲涼意下，遠見着兩個隱隱約約的婦影，一呼一應步步移近的，動搖於更深冷落的街頭。那般眞摯的母喚，平白的逗引起素愛孩子的我，重又苦苦的玩味着曾所讀過永弗能忘的「鄉愁」，「賣火柴的女兒」，「一滴的牛乳」等類感人至深的童話和小說。的確，缺乏描寫孩子的一種超拔的文學之手腕，可是，在我胸中，我所懷抱着的，那一腔對於幼小者的同情心，自問却不淡於加藤武雄，安徒生等。

我以平素愛好「自然」的原故，所以我在愛着入世尚淺「天眞」未失的一般幼小者。願天下的母親，終能招子魂歸，更願人間的孩子，個個長健不病！

無名的感傷

•木•

近日來的心境可不同，有莫名其妙的感傷，這或者因爲我提起了故鄉吧！提起故鄉，我已離開它十五個年頭了。在這十五個年頭中，我只回去過兩趟，最後的一趟是我由日本回國回去看了一下。我並非對於故鄉沒有留念，故鄉有我親愛的雙親，姊妹兄弟，還有值得我留念的是我的最初的戀人。及至於可值得推獎的山水及樸素的人情，那就更值得我回憶了。

幾年來的奔波，我成了家，有了小孩，受過人情薄於紙的待遇，得到友人暗箭的刺傷。至於假仁假義，掛羊頭賣狗肉的事情，也遭遇着不少，世況日下，人心不古，連出賣友人而只顧自己陞官發財的人，也確着很多。

總算生死有命吧，我還活在人間。

可是，我看見我的許多友人，有因手段不高明而反害了自己的，也有因此機緣而一步登天的——這也是由於富貴在天吧！

人過三十五歲，都有點復古的心情，使他回懷以前，而羨慕以前的一切；他羨慕他青年的勇敢，痛懸目前，而幻想其未來的一切。不過，其未來是渺茫的，不可提摸的；目前的痛懸，也只好付諸予運命，雖然他青年時爲憎惡的宿命論者，但在他這個年齡，對於目所編耳所聞的事實，有不能以理論去解決的，只好納之於宿命論了。

有時高興起來，打破宿命論的觀念，而承認自己的無能。無能，的確是眞理，又無奈無能者太多，而無能者居然上而据，因此，這個理論又行不通。再轉而承認不努力，因爲無能只要努力，仍然可以力爭上流，但努力也確是眞理，幾千年來的教育中心，可以說都在這一點，有這一點，才國可安，而天下平。然而努力者人很多，但努力而能力達上流者有多少？努力出頭者，與機會主義者流的比例有多少？雖然沒有準確的統計，但依目所觸耳所聞的對照，還是承認機會流者占勝利，所以仍然覺得無能而努力，力爭上流雖或可能，但他不能與機會相比擬，一談到機會二字，還是逃不出宿命論的範疇了。

我很想回到故鄉，再重溫童年之夢，父母的愛，兄弟姐妹的愛，故鄉的山水，人情的樸實，是值得我回憶的。

安田半圃畫展觀感

郁離

本來寂寞的首都繪畫界，從事變後更覺冷落。一半當，然爲着社會起了極度的變革，一半亦由於作家太少了些。

寂寞呀！首都的繪畫界，眞冷靜得像秋夜一般。安田半圃畫伯此來，實足以沖破了這沉寂而帶給了我們許多生氣。

前天在報上讀過安田氏的宏論，今天又到展覽會拜觀了安田氏的大作。在安田氏的宏論裏，聆教了充滿着清新的卓見。在大作上，感受着極度秀藝敏活的表現。

安田氏確是一位能述祖風而富新意的南畫耆宿。筆者對日本畫台的動態，雖不能詳明，然而覺得安田氏的典型，安田氏的富新意的作風，已足窺日本藝台進取的一般。從中落而更兼冷落的首都（亦可說是全國）繪畫界，眞需要這類新鮮的補劑。假使安田氏眞能慨充「中日兩國應當常相互觀摩，各取所長，以適應新時代爲目標，共謀進步。」不吝源源賜敎，「以使歷掘世界繪畫牛耳的中國畫，能夠永垂不朽，」正馨香禱之。

安田氏這次雖帶來並不十分多的畫件，然而這並不十分多的畫件裏，却蘊藏着不比珠玉還寶貴的富新意的秀慧敏活的表現。今妄爲例舉，顧和諸方家共同研究。

這次展覽會裏最精妙的，當首推揮灑自如的許多幅小品畫。一幅畫着生栗，題「共期秋實」充腸飽，不羨春花轉眼空。」又一幅，畫着青菜和荸薺，題「少摘登盤先飼客，晚餐當肉更宜人。」最爲出色。餘若「瑞象」，「蟹肥」，「清流」，幾幅，老潔渾厚，炙炙迫人。

最特色而富新意的，有十七號「急流風帆」，章法，取材，都破歷來成見。取西洋畫寫實之長，運東洋畫靈活之綫的表現於一爐。沉厚渾樸，足垂東洋畫改進先聲。九號「玄武一角」潤秀輕清，綠柳紅蕖，有歐洲後期印象派大家谷訶Gogn風味。

十一號「泉聲紅樹」，十五號「層巒晚照」，和二十二號「秋山霜露」，都以秋做題材，一種蕭颯的色彩，氣緻蕭瑟的慨態，躍然紙上。脫盡陳法。「秋山霜露」一窩山農在秋晨耕地，茅舍隱約，有天趣。「泉聲紅樹」有上兩幅同樣洵爛的麗色，筆致却爲秀異衆，雙猿白泉，頗饒幽趣。

二十一號「山村新綠」，二十號「月下鳴機」，十二號「仰之彌高」，都道地的日本風。尤以「仰之彌高」一幅，爽有王摩詰風。

•蕭伯納論戰爭•

首先，讓我告訴你，因爲我想得清楚和說我之所以爲正確的，我已經給人視作公敵第一號了。你要我對戰局發表意見，我感覺還不如單獨談談愛爾蘭問題的好。

如果我們把眼睛向面前的週圍望望，我們便會看到對於愛爾蘭我們已經需要採取一些步驟，我們也許要調派軍隊往愛爾蘭，如果我們受到西面的進攻，我們是不得不調軍隊到愛爾蘭去的。

好些人會和我談到派遣殖民地作戰軍剷愛爾蘭，助她防衛，但我可不同意這個主張。我以爲愛爾蘭人一定會反對。

可是在另一方面，我却又不以爲保衛愛爾蘭，防範德國侵犯是一個十分困難的問題。愛爾蘭抵抗德國侵略無論如何當比他們反對英軍開抵他們領土情緒來得堅强。祇要辦得安當和技術一點，我想他們將會歡迎英軍踏上他們的領土。

英政府應向他們解釋，愛爾蘭是英帝國的一個成員，有享受英海軍和其他武裝隊伍保衛的優點，和在危險關頭，自有要求這些隊伍保護的權利。

不僅不會拒絕英軍的援助，這樣一來，最先要求英軍的援助的，還應該是愛爾蘭人自己。

我以爲，運用這樣的方法來說服愛爾蘭人，他們便會立即要求英國派遣海陸軍去保衛他們以防德國的侵犯了，由於愛爾蘭人多是天主教徒，我們還應該向他們指出，羅馬教堂是在我們這方面的，並且英軍去愛爾蘭將在那裏使用大量的錢。

這裏附帶說到旁的問題。我個人並不以爲封鎖。在目前的情形下，我們所封鎖的不僅是德國且亦係歐洲的大多數國家。以饑餓困敵人也許要阻礙你戰爭到底。如果我負責指揮這場戰爭，我會詢問希特勒需要什麼糧食，以便大家「戰爭到底」。

我亦不相信這次戰爭可以用空中蟲炸方法獲得勝利。空中轟炸固然可以發生破壞作用，但却不能決定什麼。

我們必須自己繼續戰爭，勿再妄靠像我們一樣憎惡希特勒的其他國家的友情。我們必須所有的一切戰爭到底。

我們應該像德國和蘇聯一樣，及時行動，我們之對於愛爾蘭，必須像史太林對羅馬尼亞，或他對波蘭和芬蘭一樣。

但末了，我却得請你注意，我現在告訴你的一切雖然是明顯而又眞實的，結果也許要引起邦勃爾敦對你我的激怒哩！（按：邦勃爾敦爲狄更斯所著塊肉餘生記中之人物，好自大，現用以指夜郎自大者）•（茵譯）

談名字

•士畸•

人一出世、就該有一個名字，「燦錫余以往名」，自古已如此的。長而成人，有所謂「號」，更有所謂「別號」，但其作用都是等於符號，供識別稱呼而已。

販夫走卒的名字、往往有一個「阿」的冠詞，村俗而鄙，藩，大都爲「搢紳」階級，所不齒。一知識程度較高的人，自應有一個較爲冠冕的私有名字，不必古奧，但求脫俗。

當然，風雅士是在少數，取名無需乎嘔盡心血引經據典的。幾個通俗的吉利詞乃大得其用，如「五世其昌」「松鶴遐齡」等字眼一時頗不疏隔。在區區四個字中間，翻弄調遣，各盡其妙，於是世人多長壽，子孫皆大昌也。

這種可笑的偷生苟活的心理表現，我們知道在漢朝時也盛行過的，當時在上者竟然公開地徵求長生不死之藥，在下者則競取「延年」「延壽」作名字以爲襄助。約略計算，在歷史上能見到的，像這種，專討利市的名字有四五十個之多，民間同名者更何止百倍，然而活到現在的漢朝人當然一個也沒有，除了遺留些文化外，不朽之道也眞是「戞戞乎難哉」！

誠然，取名字是有目的的。如做醫生的志在濟世，所以他們的名字往往在「霖雨蒼生」的字面上推敲，而丘八之流，也往往在「國家棟樑」的意思裏抽剝出來。名字的作用，確乎能照應出一個人平生的作爲，古今歷史上最偉大的人物，其名字與功績，都是同時輝映的，便是一證。

所以偉大人物的名字格局過小，斗宵小人的名字口氣過大，或是渟厚周慎的人取一個纖巧的名字，才思橫溢的人取一個呆重的名字，同是失掉了取名字最精微的意義。再說，現在的字彙中又增加了不少的廢料，而這些廢料都是不合取作名字的。如獸中的龍麟，禽中的鵬鳳等等。人龍天鳳是空話，大狂噉鼻資料，而大鵬石麟亦難免不叫人汗毛站斑的，故應稱爲人類中之「廢料」。

五 搬床下樓來

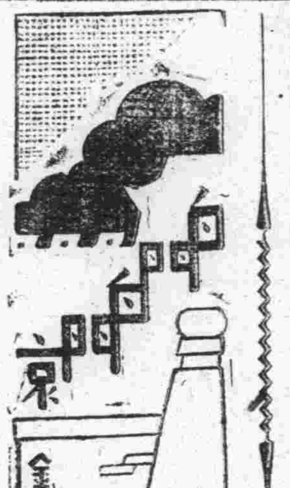

總算他很精明，不上兩天，他把吳王二人的一切祕密和證據都獲得了，直接報告了上峯，登時派人把吳王二人逮捕了，到那窩藏煙土的地方，起運三百多担鴉片。

上峯非常震怒的下令把吳王二人槍決，那時八姨太太已得着吳偉章被捕的消息，並又知道判了死刑，她本想在白次長面前講求奧援保釋，無如她已看中了蔡世奇，便只好裝着無能爲力的樣子，到她的父親——李公公那兒去叫他到拘禁的地方帶口信安慰他，總說在求次長設法營救，一面又來叫世奇去問這個案子的發動，是出於什麼人！

但是世奇在這時候，無論如何，都不能把眞實的情形告訴八姨太太，實際在她的心中是望吳偉章處死，而世奇誤會了她在爲吳偉章求生，他的此舉原爲白門報仇，也是替李公公報仇，更是爲社會上，官場中除了一個蟊賊！那王兆神就是在官場中一個不良到極點的份子，他的一番勞苦，得以除去兩個壞人，在內心是非常快慰；何况他還受了政府的祕獎「金章」。

那知高興的事情的背後，接着就有悲哀的事來了！在吳王被槍決的一天，淑梅也被人暗殺於中山陵的譚墓之側，他得了消息之後，跟即隨同公安局的幾個同事乘車去視察，並捕捉兇手，到了譚墓時，淑梅的屍體還躺臥在血泊中，四面已先有憲兵守衛了！這時他們才去的偵探員，取出了證據給憲兵們看。

他們得了憲兵允許之後，第一個跑攏去的，就是世奇，他的眼淚，不期然的淌出來了，其餘幾位偵探員因爲與淑梅同事的關係，也十分悲感，獨有世奇，竟至呆了，他拉淑梅一隻手，雖然冰冷了，在他一點也不覺得的，然而她的眼睛還似乎忽的張了一張，把世奇驚悸得幾乎發瘋了。

大家在身邊搜察一番，並沒有什麼特別可疑的東西，絲毫尋不出錢票來，找東尋西的最後找着了兩顆子彈殼，於是把它收拾好了，拿去存案，世奇即忙打電話，叫了局丁來用救護車將屍體運回局去，靜候查驗。

世奇因爲淑梅是無家的孤獨者，自己以爲是她的哥哥一樣，凡事都由他辦理，一般同事的，也知道淑梅同他平日的感情甚好，都來幫忙，還有一位自告奮勇的同事，自誓在一禮拜內要把兇手尋獲。

經了官方派員查驗之後，世奇又通知中國殯儀館來代爲辦理喪事，開吊入殮，到第三日埋葬在永安公墓，刻碑的字，是世奇題的：「淑梅的歸宿」下款還署了他的名字「巴人世奇」。埋葬之後，他才完結了他對淑梅的責任，不過那緝兇的責任他是沒有卸卸的。（七三）

人類的淋病不久絕滅

療法的革命◎偉學的異彩 東蘭逢阿密得系多元的製劑

完全無缺的化學療法竟告成功！

今日的淋病者眞是最造化的遇合

世界的大發見

歡喜吧！連百年的老淋都能即日告癒

所有淋病立刻解消

初感性急淋、惡急性淋、慢性淋、頑淋、均能即癒

向稱難治的女淋尚且早日痊癒

絕無不良反應及腸胃障害 絕無白檀油代用散（樹香）類的害毒

治淋界大王 猛力打淋 藥靈的顯現

內服用片劑

患者千百萬普濟千百萬

絕無一人向隅使有即時回復的歡喜

好像陽光一來，百燭燈光，便失去光明一般，向來五花八門的種種淋病療法，今已失掉存在意義，因全世界的藥學者曾埋頭研究的革命的療法，即治化學物質東蘭逢阿密得系二種成爲一劑的空前大業，今由敝廠完成，命名猛力打淋出而問世。向來稱爲難治的淋病，今已變成容易治療的病症。至此在染患淋病的全部同胞之前，闢開脫離百年苦海復登健康彼岸的唯一途徑。

本劑具有驚人的偉力，即以服藥第一日，便能撲滅體內所有淋菌，排膿停止，尿路痛疼解消以至痊癒，濁尿、淸澄，排尿回數減少，此間僅需一日乃至三日。

注射、洗滌都是不要 連醫家也都喜用

奇語患者諸君，勿再遲疑，今即服用吧！那恰好像大洋上漂蕩中的難船，被世界第一鉅輪救助一般，可謂無上的歡喜。

服用就是三天

適應症

包裝 二十七片裝（一療程用量） 五十四片裝（二療程用量） 八十一片裝（三療程用量）

發行所 大學眼藥本舖 日本大阪 參天堂株式會社

各埠藥房洋貨舖等處均有代售

668

專醫花柳

用最新科學方法醫治淋病痔瘡梅毒橫痃魚口皮膚性病等症

淮海醫院

淮海路九三號（抄紙巷口）

A706

前南京特別市戒毒所所長鮑正主持

鮑正療養院

嵩門戒烟戒毒

戒法新穎 設備完善 穩妥迅速 取費低廉

院址：石鼓路三十五號洋房

神針治病

吳建成啓

地址 洪武路八條巷西首一號

A615

南京鍼灸療養院 門診療養部

金針科醫師 李靖方

白下路昇平橋酒廠十一號

A561

國醫楊伯雅先生

子紹伯照常應診

慧圓街十三號 楊氏醫室掛號處啓

A738

兒科專家兼內婦科

中醫張仲樑

診所 明瓦廊九十八號（原住新街口）

A523

陽光醫院

專門產科 兼治內外各科

附注

地址 評事街166號 電話23076

樵山醫院

專治內科外科性病科 特設電療科愛克司光

門診 每日上午九時至下午四時 星期日下午休診 祝節日全日休診

出診 每日下午

院址 中山路二七一號

A593

性病專科醫師 孫洪模 田京復業

專醫 陽萎早洩 腎虧遺精 神經衰弱 各期梅毒 新淋久濁 魚口下疳

用王道藥品科學方法 十五年之經驗徹底根治

江寧府大砂珠巷 博濟醫院 不限時間

中青齒科醫院

齒科醫師 林中青 齒科全科

院址 遊府西街45號 電話二二四三六號

A553

特設 天壽參藥號

代客煎藥 接方送藥部 迅速週到 簡潔衛生

店址大香爐二三號

A603

百齡醫院

花柳病專門 用科學療法 急慢性淋病 一切花柳副症 男女性病，皮膚病等 短期根治 下疳橫痃

統治內外產科 女醫接生 包戒煙毒 精製包皮

院址 國府路九九號 電話二一三九七號

A894

厲羣牙醫師

院址：黃泥鼓樓 中山路五四八號

A551

利用最新安善良法 包戒鴉片白麵紅丸

不論新舊煙癮或在他處曾戒復吸者均可二星期徹底清除絕無痛苦永不復吸

統理內外花柳各科

廣通醫院 華達三醫師

地址中華路青年會對面

A433

省三醫院

內外科 花柳科 產婦科 小兒科 女醫接生 包戒煙毒

院址 碑亭巷二四七

A552

葆初診療所 謝惟仁醫師

內科 花柳科及新法戒煙

時間 上午九時至下午四時

地址 昇州路二六三號（糯米巷口對）

統治內外各科 尤精內科

A554

國藥瑰寶 婦病良劑 調經素

治婦女百病 對於經閉經痛尤有不可思議之功

總理本京朱雀路屈臣氏藥房

A669

兒童齒科院 附設成人部

科目 口腔外科 保存科 補綴科 矯正科

時間 上午九時至十二時 下午二時至六時 星期日照常 星期一停診

院址 中山北路吉兆營吉兆里三號

A736

翟俊良 梅毒專療

各科地址 昇州路糯米巷內